

STAT

Page Denied

ЛЕНИНГРАД

КРАТКИЙ СПРАВОЧНИК

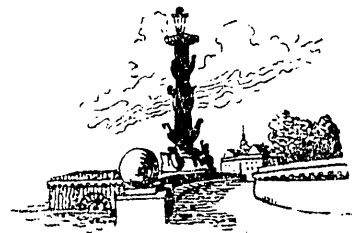

лениздат

1957



СОДЕРЖАНИЕ

Ленинградские областные, городские и районные организации 11

Советы депутатов трудящихся 13. Партийные организации 22. Комсомольские организации 24. Профсоюзные организации 25. Судебно-правовые и административные учреждения 25. Военкоматы 27. Милиция 28. Банки и сберкассы 30.

Ленинград — научный центр 33

Академии 36. Высшие учебные заведения 37. Техникумы 49. Технические училища 55. Библиотеки 56. Газеты 65. Журналы 66. Издательства 68. Где можно купить книги 70.

Ленинград — культурный центр 73

Музеи и постоянные выставки (I — историко-революционные музеи, II — военно-исторические музеи, III — технико-экономические музеи, IV — естественнонаучные музеи, V — ис-

торические музеи, VI — этнографические музеи, VII — историко-художественные музеи, VIII — литературные музеи, IX — мемориальные музеи, X — музеи театра и музыки, XI — пригородные дворцы-музеи и парки) 75. Памятники архитектуры и монументальной скульптуры 108. Театры и концертные залы 143. Дворцы и дома культуры 150. Клубы 155. Театральные кассы 160. Кинотеатры 161. Лектории 167.

Места отдыха 169

Парки культуры и отдыха 171. Сады 178.

Физкультура, спорт, туризм 183

Добровольные спортивные общества 186. Спортивные клубы 187. Стадионы 188. Плавательные бассейны 190. Гребные базы 191. Катки 191. Туристско-экскурсионные организации 192.

Магазины, рынки, рестораны и столовые 193

Универмаги 195. Специализированные магазины по продаже одежды и головных уборов 196. Специализированные магазины по продаже обуви 199. Специализированные магазины по продаже тканей 200. Разные специализированные магазины 202. Магазины по продаже трикотажа, галантереи и парфюмерии 204. Магазины по продаже товаров для детей 207. Магазины по продаже игрушек, школьно-

письменных и канцелярских товаров 208. Магазины по продаже спортивных товаров 210. Магазины по продаже мебели 210. Магазины по продаже посуды-хозяйственных товаров 212. Комиссионные магазины 212. Колхозные рынки 213. Рестораны и кафе 214. Столовые 215. Молочные столовые и кафе 216.

Бытовое обслуживание 217

Гостиницы 219. Бани 220. Прачечные 222. Швейные ателье 223. Где отремонтировать (радиоприемник, телевизор, мебель, рояль, автомашину, пишущую машинку, фотоаппарат, очки и оптические стекла, авторучку, перчатки) 225.

Медицинская помощь 227

Учреждения здравоохранения 229. Больницы 230. Детские больницы 232. Родильные дома 233. Диспансеры 234. Неотложная помощь (при поликлиниках) 235. Аптеки 236.

Транспорт 239

Железнодорожный транспорт 241. Вокзалы 243. Водный транспорт 246. Воздушный транспорт 250. Городской транспорт (метрополитен, трамвайные маршруты, троллейбусные маршруты, автобусные маршруты, такси легковые и грузовые) 250. Пригородные автобусные маршруты 274. Междугородные автобусные маршруты 276.

Связь 277

Вызовы по телефону 279. Куда звонить в экстренных случаях 280. Междугородные телефонные переговорные пункты 281. Радио и телевидение 282.

Адресные бюро и справки 283

Справочные киоски 285. Где получить справку (об утерянных документах; о вещах, забытых в трамвае, троллейбусе, автобусе; о вещах, забытых в метро; о вещах, забытых в такси) 286.

Объявления 289



Ленинград — второй после Москвы по величине и значению город Советского Союза — занимает почетное место в семье городов нашей Родины. Его история неотделима от истории русского народа, чьим трудом он был создан, от развития отечественной экономики, науки, культуры.

Советские люди называют город Ленина колыбелью Великого Октября. Здесь вел революционную деятельность создатель Коммунистической партии и Советского государства, великий вождь мирового революционного движения Владимир Ильич Ленин. Здесь жили и боролись за дело революции боевые соратники В. И. Ленина — Я. М. Свердлов, М. И. Калинин, Ф. Э. Дзержинский, В. М. Молотов, К. Е. Ворошилов, Г. К. Орджоникидзе. В этом городе впервые в мире поднялось знамя победы социалистической революции и с призывом к миру во всем мире родилась Советская власть.

Ленинград ведет свою историю от начала XVIII в. В ходе Северной войны России со Швецией 16 (27 по новому стилю) мая 1703 г. в устье Невы Петр I заложил крепость Санкт-Петербург. Основание города,

ставшего столицей страны с 1712 г., знаменовало собой победу России в многовековой борьбе за свои северные земли. Открылось «окно в Европу», к просторам Балтики. Русское государство получило выход к важнейшим для него северным торговым путям; оно становилось и морской державой.

Петербург (с 1914 г. — Петроград) на протяжении более чем двух веков был столицей Российской империи. До революции он олицетворял собой два мира — обреченный на гибель мир алчной, жестокой «верхушки» и крепнувший мир тружеников. В Петербурге жили и боролись представители трех поколений русских революционеров — декабристы, революционные демократы, пролетарские революционеры-ленинцы, бессмертный подвиг которых останется в веках примером гражданской доблести и мужества.

В городе на берегах Невы работали, творили, прославляя свою Родину на весь мир, великие русские ученые, писатели, композиторы, художники, архитекторы, скульпторы.

Новую жизнь начал Петроград в 1917 г., когда залп легендарной «Авроры» разнес по всему земному шару весть о победе Великого Октября. Верные своим славным революционным традициям, петроградские рабочие шли в первых рядах борцов за Советскую власть, за дело революции, за построение социализма.

В 1924 г., когда наш народ и всё передовое человечество постигло безмерное горе — умер Владимир Ильич Ленин, — II съезд Советов СССР по просьбе петроградских трудящихся переименовал Петроград в Ленинград. В постановлении съезда говорилось: «Пусть отныне этот крупнейший центр пролетарской революции навсегда будет связан с именем величай-

шего из вождей пролетариата — Владимира Ильича Ульянова-Ленина».

И с тех пор город с честью носит имя великого Ленина.

Страна отметила заслуги Ленинграда двумя наградами: орденом Красного Знамени — за героическое участие в разгроме иностранных интервентов и бело-гвардейцев в годы гражданской войны и орденом Ленина — за подвиг во время Великой Отечественной войны.

Ленинград неузнаваемо преобразился за четыре десятилетия Советской власти. Благодаря неустанной заботе Коммунистической партии о развитии города достигнуты крупные успехи во всех областях хозяйственного и культурного строительства. Возникли новые и значительно развились старые отрасли промышленности, введены в строй миллионы квадратных метров жилой площади. Навсегда исчезли так называемые рабочие окраины, на их месте появились огромные озелененные жилые массивы. Значительно расширилась сеть культурно-просветительных и бытовых учреждений.

Ныне Ленинград, насчитывающий около трех миллионов жителей, занимает территорию более 32 тысяч гектаров.

В Ленинграде сосредоточены такие известные всей стране гиганты социалистической индустрии, как заводы Кировский и Металлический, «Электросила» имени С. М. Кирова и Невский машиностроительный имени В. И. Ленина, такие исторические памятники, как Петропавловская крепость и Смольный, Адмиралтейство и Зимний дворец, Казанский и Исаакиевский соборы; такие неотделимые от облика города памятники, как «Медный всадник», триумфальная колонна

на Дворцовой площади, памятник В. И. Ленину у Финляндского вокзала. Пользуются заслуженным признанием трудящихся старейшие русские академические театры Ленинграда — оперы и балета имени С. М. Кирова, драмы имени А. С. Пушкина. В нашей стране и за ее пределами известны такие выдающиеся сокровищницы искусства, как Государственный Эрмитаж, Русский музей, многочисленные исторические и художественные достопримечательности Ленинграда.

Понятен поэтому тот растущий интерес к Ленинграду, который испытывают миллионы людей во всех уголках нашей страны, а также многочисленные зарубежные гости.

Настоящий Краткий справочник ставит своей целью снабдить ленинградцев и приезжающих наиболее необходимыми адресно-справочными сведениями об учреждениях, учебных заведениях, театрах, музеях, спортивных базах города и т. д.

В целях краткости и удобства пользования справочник охватывает не все, а только важнейшие объекты, находящиеся в пределах города. Исключение составляют сведения о руководящих советских, партийных и комсомольских органах районов, расположенных на территории пригородов, но по существующему положению подчиненных городским организациям. Кроме того, приводятся данные о пригородных музеях и парках, представляющих большой интерес для экскурсантов и туристов. Наиболее значительные учреждения, организации, учебные заведения кратко аннотируются. К большинству мест массового посещения указываются средства сообщения, кроме того, даны все маршруты городского и пригородного транспорта.

Все данные в справочнике приводятся по состоянию на 15 февраля 1957 г.

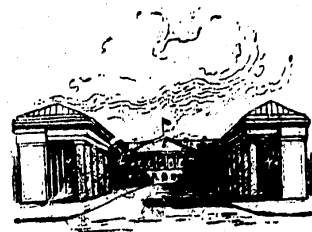

ЛЕНИНГРАДСКИЕ ОБЛАСТНЫЕ,
ГОРОДСКИЕ
И
РАЙОННЫЕ ОРГАНИЗАЦИИ



СОВЕТЫ ДЕПУТАТОВ ТРУДЯЩИХСЯ

Исполнительный комитет Ленинградского областного Совета депутатов трудящихся

Пл. Пролетарской диктатуры, Смольный, тел.
А 2-32-63; приемная — тел. Ж 9-13-11. Трамваи¹ 10, 12,
13, 16, 32; трол. 5, 7, 11; авт. 1, 5, 6.

Плановая комиссия Леноблсполкома
Пл. Пролетарской диктатуры, Смольный, тел.
А 4-58-51. Сообщение — то же.

Отделы и управления Исполкома Леноблсовета

Общий отдел — пл. Пролетарской диктатуры,
Смольный, тел. А 2-31-83.

Жилищно-коммунальный отдел — ул. Дзержинско-
го, 7/15, тел. А 2-23-02. Тр. 8, 21, 26, 31; трол. 2, 5, 9,
14; авт. 2, 3, 6, 7, 10, 44, 45, 47, 60.

¹ Дальше сокращенно — тр.

Отдел здравоохранения — М. Садовая ул., 1, тел. А-5-51-22. Тр. 2, 3, 5, 7, 12, 13, 14, 20, 24, 34; трол. 1, 5, 7, 10, 14; авт. 3, 4, 6, 7, 14, 19, 25, 39, 43, 44, 45, 46.

Отдел народного образования — М. Садовая ул., 1, тел. А-2-49-22. Сообщение — то же.

Отдел социального обеспечения — Апраксин пер., 4, тел. А-1-81-97. Тр. 2, 3, 5, 13, 14, 24; трол. 2, 9; авт. 14, 19, 25, 43.

Финансовый отдел — Невский пр., 21, тел. А-5-72-00. Тр. 2, 3, 5, 8, 13, 14, 21, 24, 26, 31; трол. 1, 5, 7, 9, 10, 14; авт. 2, 3, 4, 6, 7, 10, 14, 19, 22, 25, 43, 44, 45, 46, 47.

Отдел по делам строительства и архитектуры — ул. зодчего Росси, 1/3, тел. А-5-53-34. Тр. 2, 3, 5, 13, 14, 24; трол. 1, 5, 7, 10, 14; авт. 14, 25.

Управление культуры — Владимирский пр., 14, тел. А-1-69-00. Тр. 9, 11, 22, 28, 29, 34; трол. 3, 4, 8, 11, 13; авт. 3, 4, 6, 7, 12, 22, 43, 44, 45, 46; метро станция «Владимирская».

Управление автомобильного транспорта и шоссейных дорог — ул. Герцена, 19, тел. А-4-92-39. Тр. 8, 21, 26, 31; трол. 1, 5, 7, 9, 10, 14; авт. 2, 3, 6, 7, 10, 30, 44, 45, 47, 60.

Управление речного транспорта — ул. Рубинштейна, 11, тел. А-2-40-66, А-0-90-65. Тр. 9, 22, 28, 34; трол. 1, 3, 4, 5, 7, 8, 10, 11; авт. 3, 4, 6, 7, 12, 22, 43, 44, 45, 46.

Управление сельского хозяйства — ул. Герцена, 15, тел. А-4-09-34. Тр. 8, 21, 26, 31; трол. 1, 5, 7, 9, 10, 14; авт. 2, 3, 6, 7, 10, 30, 44, 45, 47, 60.

Управление водного хозяйства — ул. Герцена, 15, тел. А-4-09-72. Сообщение — то же.

Управление промстройматериалов — ул. Герцена, 35, тел. А-0-79-47. Сообщение — то же.

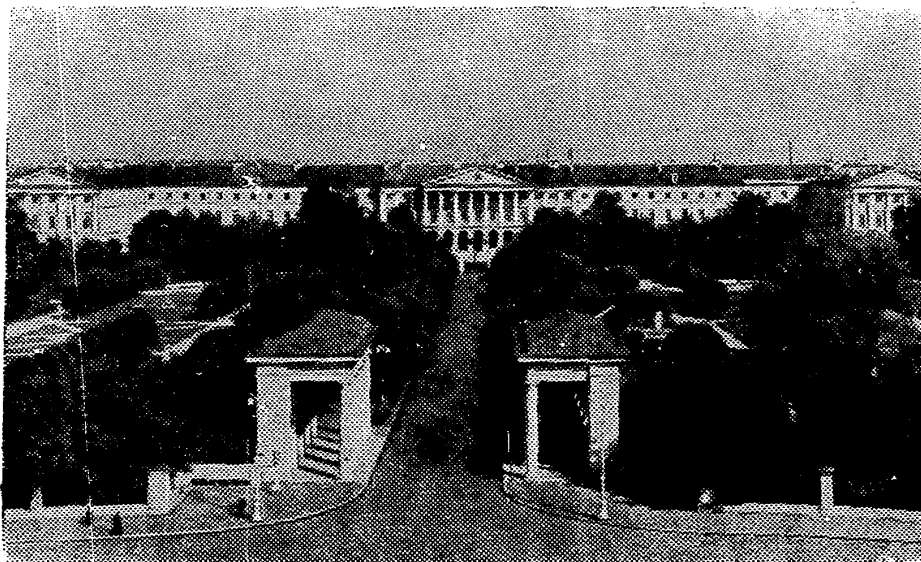

Смольный. Ленинградский областной и городской комитеты Коммунистической партии Советского Союза, Исполком Ленинградского областного Совета депутатов трудящихся, обком и горком ВЛКСМ.

Управление местной промышленности — Литейный пр., 53, тел. Ж 2-22-66. Тр. 4, 5, 7, 9, 12, 13, 14, 20, 22, 24, 28, 32, 34; трол. 3, 4, 8, 11, 13; авт. 12,
Управление топливной промышленности — Литейный пр., 53, тел. Ж 3-06-33. Сообщение — то же.
Управление торговли — Литейный пр., 53, тел. Ж 2-89-30. Сообщение — то же.

Исполнительный комитет Ленинградского городского Совета депутатов трудящихся

Исаакиевская пл., 6, тел. А 9-14-85. Тр. 8, 21, 26, 31; трол. 5, 14; авт. 2, 3, 6, 10, 22, 60.
Плановая комиссия Ленгорисполкома (Пенплан)
Исаакиевская пл., 6, тел. А 9-10-09 (приемная). Сообщение — то же.

**Отделы и управления
Исполкома Ленгорсовета**

Общий отдел — Исаакиевская пл., 6, тел. А 9-10-35 (приемная). Сообщение — то же.
Отдел здравоохранения — М. Садовая ул., 1, тел. А 2-05-64. Тр. 2, 3, 5, 7, 12, 13, 14, 20, 24, 34; трол. 1, 5, 7, 10, 14; авт. 3, 4, 6, 7, 14, 19, 22, 25, 39, 43, 44, 45, 46.
Отдел народного образования — Исаакиевская пл., 6, тел. А 5-63-35. Тр. 8, 21, 26, 31; трол. 5, 14; авт. 2, 3, 6, 10, 22, 60.
Отдел социального обеспечения — пл. Коммунаров, 3, тел. Д 1-10-52. Тр. 1, 5, 6, 8, 11, 13, 14, 15, 24, 28; авт. 19, 43, 49, 50.
Отдел сельского хозяйства — 4-я Советская ул., 5, тел. А 1-53-60. Тр. 4, 7, 10, 13, 16, 17, 19, 24, 25; трол. 5, 7.

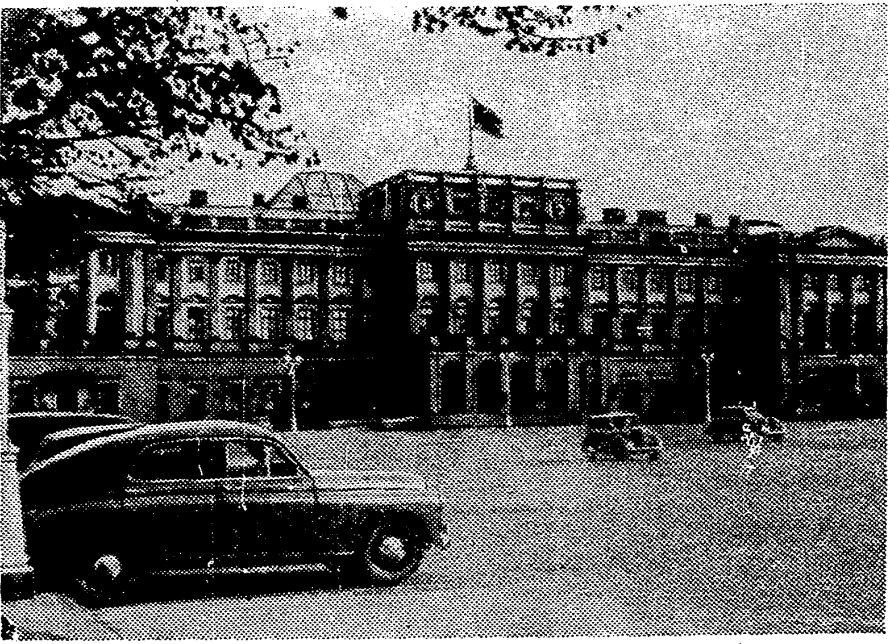

Здание Исполкома Ленинградского городского Совета депутатов трудящихся.

Финансовый отдел — Садовая ул., 21, тел. А 1-51-52. Тр. 2, 3, 5, 13, 14, 24; трол. 1, 5, 7, 9, 10, 14; авт. 3, 4, 6, 7, 14, 19, 25, 43, 44, 45.

Управление по делам строительства и архитектуры — пл. Ломоносова, 2, тел. А 1-52-16. Тр. 2, 3, 5, 13, 14, 24; авт. 14, 25.

Жилищное управление — ул. зодчего Росси, 1/3, тел. А 1-30-64. Тр. 2, 3, 5, 13, 14, 24; трол. 1, 5, 7, 10, 14; авт. 14, 25.

Управление учета и распределения жилой площади — Невский пр., 7/9, тел. А 4-89-97. Тр. 8, 21, 26, 31; трол. 1, 2, 5, 7, 9, 10, 14; авт. 2, 3, 6, 7, 22, 30, 44, 45, 47, 60.

Управление капитального ремонта жилых домов — Исаакиевская пл., 6, тел. А 9-11-70. Тр. 8, 21, 26, 31; трол. 5, 14; авт. 2, 3, 6, 10, 22, 60.

Управление капитального строительства Ленгорисполкома — Исаакиевская пл., 6, тел. А 1-02-66, А 9-10-07. Сообщение — то же.

Управление культуры — пл. Искусств, 3, тел. А 1-74-71. Тр. 2, 3, 4, 5, 7, 12, 13, 14, 20, 24, 34; трол. 1, 5, 7, 10, 14; авт. 3, 4, 6, 7, 14, 19, 22, 25, 39, 43, 44, 45, 46.

Управление «Водоканал» — пл. Ломоносова, 1, тел. А 5-59-21. Тр. 2, 3, 5, 13, 14, 24; авт. 14, 25.

Управление газового хозяйства — Невский пр., 7/9, тел. А 1-85-39. Тр. 8, 21, 26, 31; трол. 1, 2, 5, 7, 9, 10; авт. 2, 3, 4, 6, 7, 22, 30, 43, 44, 45.

Дорожно-мостовое управление — ул. зодчего Росси, 1/3, тел. А 0-04-34. Тр. 2, 3, 5, 13, 14, 24; трол. 1, 5, 7, 10; авт. 14, 25.

Управление «Ленводпуть» — Петровский пр., 2-а, тел. В 2-21-02. Тр. 33, 34; трол. 7; авт. 45.

Главное управление местной промышленности —

ул. Герцена, 35, тел. А 5-96-94, А 5-23-76. Тр. 8, 21, 26, 31; трол. 5, 14; авт. 2, 3, 10, 30, 60.

Управление предприятиями коммунального обслуживания — ул. зодчего Росси, 1/3, тел. А 0-87-79. Тр. 2, 3, 5, 13, 14, 24; трол. 1, 5, 7, 10; авт. 14, 25.

Управление снабжения — Адмиралтейский пр., 6, тел. А 1-26-15, А 0-82-89. Тр. 8, 21, 26, 31; трол. 1, 2, 5, 6, 7, 9, 10, 14; авт. 6, 7, 30, 44, 45, 47, 60.

Главное управление торговли — Адмиралтейская наб., 8, тел. А 1-46-01. Тр. 8, 21, 26, 31; трол. 1, 2, 7, 9, 10; авт. 6, 7, 10, 44, 45, 47.

Управление промторгами — Адмиралтейская наб., 8, тел. комм. А 0-00-11. Сообщение — то же.

Управление продторгами — Адмиралтейская наб., 8, тел. комм. А 0-00-11. Сообщение — то же.

Главное управление промстройматериалов и деталей — ул. Герцена, 35, тел. А 0-72-51. Тр. 8, 21, 26, 31; трол. 2, 5, 7, 9, 10, 14; авт. 2, 3, 10, 22, 30, 60.

Топливо-энергетическое управление — Невский пр., 7/9, тел. А 5-37-52. Тр. 8, 21, 26, 31; трол. 1, 2, 5, 7, 9, 10, 14; авт. 6, 7, 22, 30, 44, 45, 47, 60.

Трамвайно-троллейбусное управление — ул. зодчего Росси, 1/3, тел. А 5-54-67. Тр. 2, 3, 5, 13, 14, 24; трол. 1, 5, 7, 10; авт. 14, 25.

Управление садово-паркового хозяйства и зеленого строительства — ул. зодчего Росси, 1/3, тел. А 1-50-15. Сообщение — то же.

Управление пригородной лесопарковой зоны — наб. кан. Грибоедова, 26, тел. А 5-79-78. Тр. 2, 3, 5, 13, 14, 24; трол. 2, 9; авт. 14, 19, 25, 43.

**Исполнительные комитеты районных
Советов депутатов трудящихся**

Василеостровский — В. О., 9-я линия, 8, тел. А-2-28-24. Тр. 1, 5, 6, 11, 15, 18, 24, 26, 33, 37; трол. 6, 10; авт. 6, 7, 47, 49, 50.

Дзержинский — ул. Чайковского, 30, тел. Ж-2-32-80. Тр. 9, 14, 17, 19, 20, 22, 25, 32; трол. 3, 4, 8, 11, 13; авт. 1, 2, 12, 14, 47.

Ждановский — Кировский пр., 60, тел. В-2-74-38. Тр. 3, 17, 18, 21, 31, 37; трол. 1, 6; авт. 10, 19, 46.

Калининский — Арсенальная наб., 13/1, тел. Г-2-24-34. Тр. 6, 9, 14, 17, 19, 22, 23, 25, 30, 32; трол. 3, 4; авт. 2, 12, 37.

Кировский — пр. Стачек, 18, тел. Д-2-05-85. Тр. 1, 13, 31, 35, 36; трол. 8; авт. 2, 20; метро станция «Нарвская».

Куйбышевский — Невский пр., 68, тел. А-1-28-43. Тр. 9, 22, 28, 34; трол. 1, 3, 4, 5, 7, 8, 10, 11, 13; авт. 3, 4, 6, 7, 12, 22, 43, 44, 45, 46;

Ленинский — 7-я Красноармейская ул., 25, тел. К-2-27-11. Тр. 1, 2, 3, 6, 8, 9, 15, 27, 34; трол. 2, 3, 4, 8; авт. 10, 12, 25, 39, 50; метро станция «Технологический институт».

Московский — Московский пр., 129, тел. К-8-36-55. Тр. 3, 15, 16, 25, 29, 35; трол. 2, 4; авт. 36, 39, 50.

Невский — пр. Обуховской обороны, 163, тел. комм. Е-7-20-10, тел. Е-7-00-27. Тр. 7, 27; авт. 4.

Октябрьский — Садовая ул., 55/57, тел. А-0-86-34. Тр. 2, 3, 5, 13, 14, 15, 24; трол. 2, 9; авт. 19, 39, 43, 50.

Петроградский — ул. Скороходова, 17, тел. В-2-65-62. Тр. 2, 3, 17, 18, 26, 30, 31; трол. 9; авт. 1, 19, 46, 49.

Свердловский — В. О., Большой пр., 55, тел.

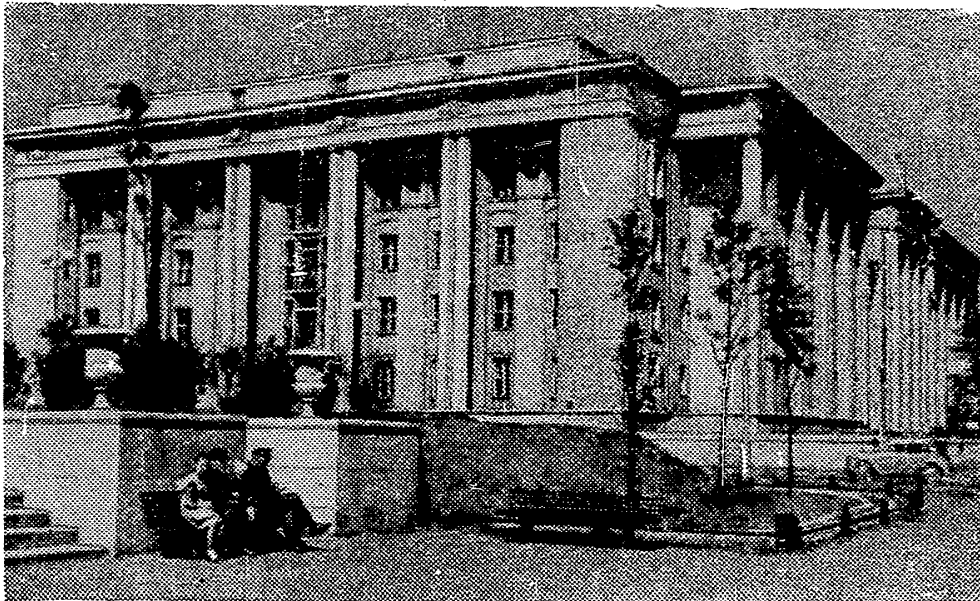

Здание Исполкома Невского районного Совета депутатов трудящихся.

А 2-27-08. Тр. 1, 4, 5, 6, 11, 15, 18, 24, 26, 33; трол. 6, 10; авт. 6, 7, 49, 50.

Смольнинский — Невский пр., 176, тел. А 4-75-68.
Тр. 7, 10, 16, 17, 27; трол. 1, 14; авт. 7, 8, 46, 58.

Сталинский — пр. Карла Маркса, 86, тел. Г 2-17-10.
Тр. 2, 6, 17, 18, 21, 26; трол. 9; авт. 12, 49.

Фрунзенский — наб. р. Фонтанки, 76, тел. А 0-01-55.
Тр. 2, 3, 5, 9, 13, 14, 24, 28, 34; трол. 2, 9; авт. 14, 25.

Колпинский — гор. Колпино, ул. Урицкого, 1. Поезда — с Московского вокзала.

Курортный — гор. Зеленогорск, Театральная ул., 9.
Электропоезда — с Финляндского вокзала, авт. 11 — с Манежной пл.

Петродворцовый — гор. Петродворец, Малая Советская ул., 9. Электропоезда — с Балтийского вокзала, авт. 24 — с Манежной пл.

Пушкинский — гор. Пушкин, ул. Труда, 18. Электропоезда — с Витебского вокзала, авт. 23 — с Манежной пл.

Сестрорецкий — гор. Сестрорецк, пр. Володарского, 5. Электропоезда — с Финляндского вокзала, авт. 16 — с Манежной пл.

ПАРТИЙНЫЕ ОРГАНИЗАЦИИ

**Ленинградский областной комитет
Коммунистической партии Советского Союза**

Пл. Пролетарской диктатуры, Смольный, тел. А 0-98-86 (справ. бюро). Тр. 10, 12, 13, 16, 32; трол. 5, 7, 11; авт. 1, 5, 6.

Ленинградский городской комитет Коммунистической партии Советского Союза

Пл. Пролетарской диктатуры, Смольный, тел. А 0-98-86. Сообщение — то же.

Районные комитеты КПСС¹

Василеостровский — В. О., 4-я линия, 9, тел. А 1-14-34, А 5-59-84.

Дзержинский — ул. Чайковского, 28, тел. Ж 2-81-52.

Ждановский — Кировский пр., 60, тел. В 2-99-22.

Калининский — пл. Ленина, 1, тел. Г 2-22-44.

Кировский — пр. Стачек, 18, тел. Д 2-00-21.

Куйбышевский — Невский пр., 41, тел. А 1-26-43.

Ленинский — пр. Огородникова, 17, тел. Д 1-21-64.

Московский — Московский пр., 129, тел. К 8-25-84.

Невский — пр. Обуховской обороны, 163, тел. Е 7-17-63.

Октябрьский — Садовая ул., 55/57, тел. А 0-72-65.

Петроградский — ул. Скороходова, 19, тел. В 2-73-04.

Свердловский — В. О., Большой пр., 55, тел. А 2-25-23.

Смольнинский — Невский пр., 176, тел. А 1-07-01.

Сталинский — пр. Карла Маркса, 86, тел. Г 2-21-01.

Фрунзенский — наб. р. Фонтанки, 76, тел. А 5-94-43.

Колпинский — гор. Колпино, ул. Урицкого, 1.

Курортный — гор. Зеленогорск, Исполкомская ул., 6.
Петродворцовый — гор. Петродворец, Мал. Советская ул., 7.

Пушкинский — гор. Пушкин, Пушкинская ул., 32.

Сестрорецкий — гор. Сестрорецк, пр. Володарского, 1.

¹ Сообщение — см. раздел «Исполкомы райсоветов», стр. 20, 22.

КОМСОМОЛЬСКИЕ ОРГАНИЗАЦИИ

Ленинградский областной комитет Всесоюзного Ленинского Коммунистического союза молодежи

Пл. Пролетарской диктатуры, Смольный, тел.
Ж 4-33-12. Тр. 10, 12, 13, 16, 32; трол. 5, 7, 11; авт. 1,
5, 6.

Ленинградский городской комитет Всесоюзного Ленинского Коммунистического союза молодежи

Пл. Пролетарской диктатуры, Смольный, тел.
Ж 4-46-32, Ж 9-17-63. Сообщение — то же.

Районные комитеты ВЛКСМ¹

Василеостровский — В. О., 4-я линия, 9, тел.
А 1-68-79.
Дзержинский — ул. Чайковского, 30, тел. Ж 2-48-63.
Ждановский — Кировский пр., 60, тел. В 4-62-87.
Калининский — пл. Ленина, 1/13, тел. Г 2-20-45.
Кировский — пр. Стачек, 18, тел. Д 2-00-81.
Куйбышевский — Невский пр., 41, тел. А 1-29-92.
Ленинский — пр. Огородникова, 17, тел. Д 1-34-84.
Московский — Московский пр., 129, тел. К 8-02-65.
Невский — пр. Обуховской обороны, 163, тел.
Е 7-02-69.
Октябрьский — Садовая ул., 55/57, тел. А 5-08-36.
Петроградский — ул. Скороходова, 19, тел. В 2-31-90.
Свердловский — В. О., Большой пр., 55, тел.
А 0-00-23.
Смольнинский — Невский пр., 176, тел. А 5-06-21.

¹ Сообщение — см. раздел «Исполкомы райсоветов» стр. 20, 22.

Сталинский — пр. К. Маркса, 86, тел. Г 2-00-01.
Фрунзенский — наб. р. Фонтанки, 76, тел. А 5-01-50.
Колпинский — гор. Колпино, ул. Урицкого, 1.
Курортный — гор. Зеленогорск, Театральная ул., 9-а.
Петродворцовый — гор. Петродворец, Мал. Совет-
ская ул., 7.
Пушкинский — гор. Пушкин, ул. Труда, 16.
Сестрорецкий — гор. Сестрорецк, пр. Володар-
ского, 1.

ПРОФСОЮЗНЫЕ ОРГАНИЗАЦИИ

Областной Совет профессиональных союзов —
пл. Труда, Дворец труда, тел. А 2-94-91. Тр. 1, 5, 6, 8,
11, 15, 21, 24, 26, 31, 33; трол. 5, 6, 14; авт. 6, 49, 50.

СУДЕБНО-ПРАВОВЫЕ И АДМИНИСТРАТИВНЫЕ УЧРЕЖДЕНИЯ

Прокуратура Ленинградской области

Литейный пр., 44, тел. Ж 2-43-01. Тр. 4, 5, 7, 9, 12,
13, 14, 20, 22, 24, 28, 32, 34; трол. 3, 4, 8, 11, 13; авт. 12.

Прокуратура гор. Ленинграда

Ул. Белинского, 13, тел. Ж 3-38-33. Сообщение —
то же.

Районные прокуратуры

Василеостровский район — В. О., 3-я линия, 20,
тел. А 1-74-93. Тр. 1, 5, 6, 18, 33; трол. 6, 10; авт. 7, 30,
44, 47, 49.
Дзержинский — ул. Чайковского, 30, тел. Ж 2-37-60.
Тр. 9, 14, 17, 19, 20, 22, 25, 32; трол. 3, 4, 8, 11;
авт. 1, 2, 12, 14, 47.

Ждановский — Большой пр., 74, тел. В 2-55-76. Тр. 12; трол. 1, 6, 12; авт. 10.

Калининский — Арсенальная наб., 13/1, тел. Г 2-25-26. Тр. 6, 9, 14, 17, 19, 22, 23, 25, 30, 32; трол. 3, 4; авт. 2, 12.

Кировский — пр. Стачек, 18, тел. Д 2-06-03. Тр. 1, 13, 31, 35, 36; трол. 8; авт. 2; метро станция «Нарвская».

Куйбышевский — ул. Белинского, 13, тел. Ж 2-77-25. Тр. 4, 5, 7, 9, 12, 13, 14, 20, 22, 24, 28, 32, 34; трол. 3, 4, 8, 11, 13; авт. 12.

Ленинский — 7-я Красноармейская ул., 25, тел. К 2-08-31. Тр. 1, 2, 3, 6, 8, 9, 15, 27, 34; трол. 2, 3, 4, 8; авт. 10, 12, 25, 39, 50.

Московский — Московский пр., 129, тел. К 8-03-76. Тр. 3, 15, 16, 25, 29, 35; трол. 2, 4; авт. 36, 39, 50.

Невский — пр. Обуховской обороны, 163, тел. Е 7-21-06. Тр. 7, 27; авт. 4.

Октябрьский — Садовая ул., 51, тел. А 0-84-53. Тр. 2, 3, 5, 13, 14, 15, 24; трол. 2, 9; авт. 19, 39, 43, 50.

Петроградский — ул. Скороходова, 14-а, тел. В 2-72-93. Тр. 2, 3, 17, 18, 26, 30, 31; трол. 9; авт. 1, 19, 46.

Свердловский — В. О., 18-я линия, 1, тел. А 5-27-64. Тр. 4, 5, 11, 15, 18, 24, 26, 37; трол. 10; авт. 7, 47, 50.

Смольнинский — Суворовский пр., 1-6, тел. А 2-09-62. Тр. 4, 5, 7, 10, 13, 16, 17, 19, 24, 25, 27, 28, 32; трол. 1, 5, 7, 10, 14; авт. 3, 4, 7, 8, 22, 44, 46, 58; метро станция «Площадь Восстания».

Сталинский — пр. К. Маркса, 97, тел. Г 2-39-42. Тр. 2, 6, 17, 18, 21, 26; трол. 9; авт. 12, 49.

Фрунзенский — Апраксин пер., 1, тел. А 5-26-21. Тр. 2, 3, 5, 13, 14, 24; трол. 2, 9; авт. 14, 19, 25, 39, 43.

Ленинградский областной суд — наб. р. Фонтанки, 16, тел. Ж 3-14-52. Тр. 2, 3, 14, 20, 24, 34; авт. 14, 47.

Ленинградский городской суд — наб. р. Фонтанки, 16, тел. Ж 3-10-81. Сообщение — то же.

Ленинградская областная коллегия адвокатов — наб. р. Фонтанки, 16, тел. Ж 3-04-92. Сообщение — то же.

Ленинградская городская коллегия адвокатов — Невский пр., 53, тел. А 0-81-88. Тр. 9, 22, 28, 34; трол. 1, 3, 4, 5, 7, 8, 10, 11; авт. 3, 4, 6, 7, 12, 22, 30, 43, 44, 45, 46.

ВОЕНКОМАТЫ

Областной военный комиссариат

Наб. р. Фонтанки, 90, тел. А 5-03-43. Тр. 2, 3, 5, 9, 11, 13, 14, 22, 24, 27, 28, 34; трол. 2, 9; авт. 14, 25.

Ленинградский городской военный комиссариат

Пр. Маклина, 8/10, тел. Д 1-14-83 (дежурный). Тр. 13, 14, 21, 28, 31, 33, 36; авт. 2, 19, 49.

Районные военные комиссариаты

Василеостровский — В. О., 12-я линия, 7, тел. А 2-16-42. Тр. 1, 5, 6, 11, 15, 18, 24, 26, 33, 37; трол. 6, 10; авт. 6, 7, 44, 47, 49, 50.

Дзержинский — ул. Чайковского, 53, тел. Ж 2-62-40. Тр. 9, 14, 17, 19, 20, 22, 25, 32; трол. 3, 4, 8, 11; авт. 1, 12, 14, 47.

Ждановский — Шамшева ул., 17, тел. В 2-92-63. Трол. 1, 6; авт. 10, 49.

Калининский — ул. Комсомола, 12, тел. Г 2-25-13. Тр. 6, 9, 14, 17, 19, 20, 22, 23, 25, 30, 32; трол. 3, 4; авт. 2, 12, 37.

Кировский — ул. Швецова, 7, тел. Д 2-07-22. Тр. 1, 13, 31, 35, 36; трол. 8; авт. 2; метро станция «Нарвская».

Куйбышевский — Невский пр., 42, тел. А 5-56-50. Тр. 2, 3, 5, 13, 14, 24; трол. 1, 5, 7, 10; авт. 3, 4, 6, 7, 14, 19, 22, 25, 43, 44, 45, 46.

Ленинский — пр. Огородникова, 12, тел. Д 1-42-93. Тр. 1, 6, 8, 9, 13, 19, 28; трол. 8; авт. 2.

Московский — Московский пр., 129, тел. К 8-36-11. Тр. 3, 15, 16, 25, 29, 35; трол. 2, 4; авт. 36, 39, 50.

Невский — пр. Обуховской обороны, 163, тел. Е 7-04-96. Тр. 7, 27; авт. 4, 8.

Октябрьский — ул. Герцена, 51, тел. А 5-54-58. Трол. 5, 14; авт. 2, 3, 10, 22.

Петроградский — ул. Куйбышева, 21, тел. В 3-96-06. Тр. 2, 3, 4, 6, 12, 26, 34; авт. 1, 19, 25, 46.

Свердловский — В. О., Большой пр., 55, тел. А 5-57-79. Тр. 1, 4, 5, 6, 11, 15, 18, 24, 26, 33; трол. 6, 10; авт. 6, 7, 49, 50.

Смольнинский — Невский пр., 176, тел. А 0-71-48. Тр. 7, 10, 16, 17, 27; трол. 1, 10; авт. 3, 4, 7, 8, 44, 46, 58.

Сталинский — пр. К. Маркса, 86, тел. Г 2-23-83. Тр. 2, 6, 17, 18, 21, 26; трол. 9; авт. 12, 49.

Фрунзенский — наб. р. Фонтанки, 76, тел. А 5-01-40. Тр. 2, 3, 5, 9, 13, 14, 24, 28, 34; трол. 2, 9; авт. 14, 25.

МИЛИЦИЯ

Управление внутренних дел при Леноблисполкоме

Наб. р. Мойки, 41, тел. А 4-59-86. Тр. 7, 8, 20, 21, 26, 31; трол. 1, 2, 5, 7, 9, 10, 14; авт. 2, 3, 6, 7, 10, 14, 44, 45, 47.

Управление милиции при Ленгорисполкоме

Дворцовая пл., 6, тел. А 9-72-11. Тр. 7, 8, 20, 21, 26, 31; трол. 1, 2, 5, 7, 9, 10, 14; авт. 2, 6, 7, 10, 14, 44, 45, 47.

Районные отделы милиции

Василеостровский — В. О., 8-я линия, 69, тел. комм. А 2-23-14. Тр. 1, 4, 5, 6, 11, 15, 18, 24, 26, 33, 37; трол. 6, 10; авт. 6, 7, 44, 47, 49, 50.

Дзержинский — ул. Салтыкова-Щедрина, 30, тел. Ж 2-95-21. Тр. 9, 14, 17, 19, 20, 22, 25, 32; трол. 3, 4, 8, 11; авт. 1, 6, 12, 14, 47.

Ждановский — Мончегорская ул., 6, тел. В 4-54-26. Тр. 12, 25, 34; трол. 1, 6; авт. 25, 45, 49.

Калининский — Кондратьевский пр., 25, тел. Г 2-35-91. Тр. 14, 19, 23, 30; трол. 3; авт. 2, 9.

Кировский — ул. Швецова, 7 (пр. Стачек, 18), тел. Д 2-00-40. Тр. 1, 13, 31, 35, 36; трол. 8; авт. 2; метро станция «Нарвская».

Куйбышевский — Садовая ул., 12, тел. А 1-39-36. Тр. 2, 3, 4, 5, 7, 12, 13, 14, 24; трол. 1, 5, 7, 10; авт. 3, 4, 6, 7, 14, 19, 25, 44, 45.

Ленинский — 8-я Красноармейская ул., 20, тел. Д 1-23-43. Тр. 1, 2, 6, 8, 9, 27, 34; трол. 3, 8, 11; авт. 10; метро станция «Технологический институт».

Московский — Московский пр., 95, тел. К 8-19-27. Тр. 3, 15, 16, 25, 29, 35; трол. 2, 4; авт. 36, 39, 50.

Невский — пр. Обуховской обороны, 48, тел. Е 7-02-61. Тр. 7, 17, 24; авт. 4, 8.

Октябрьский — Садовая ул., 58, тел. А 1-74-59. Тр. 1, 5, 6, 8, 11, 13, 14, 15, 24; авт. 10, 19, 43, 50.

Петроградский — ул. Скороходова, 13, тел. В 2-86-76. Тр. 2, 3, 17, 18, 26, 30, 31; трол. 9; авт. 1, 19, 46, 49.

Свердловский — В. О., 17-я линия, 6, тел. А 1-52-71. Тр. 4, 5, 11, 15, 18, 24, 26, 37; трол. 10; авт. 7, 47, 50.

Смольнинский — Харьковская ул., 7, тел. А 1-38-11. Тр. 7, 10, 17, 24, 27; трол. 1, 10; авт. 4, 8, 46, 58.

Сталинский — ул. Смолячкова, 15, тел. Г 2-19-15.
 Тр. 2, 9, 18, 21, 26; трол. 9; авт. 12.
 Фрунзенский — ул. Марата, 78, тел. А 4-90-91. Тр. 9,
 11, 22, 27, 28, 29, 34; авт. 14, 45.

БАНКИ И СБЕРКАССЫ

Ленинградская областная контора Государственного
 банка СССР — наб. кан. Грибоедова, 13, тел. А 1-60-54.
 Тр. 7, 20; трол. 1, 2, 5, 7, 10; авт. 3, 4, 6, 7, 14, 44, 45.

Ленинградская городская контора Государственно-
 го банка СССР — наб. р. Фонтанки, 72, тел. А 5-42-88.
 Тр. 2, 3, 5, 9, 11, 13, 14, 22, 24, 27, 28, 34; трол. 2, 3;
 авт. 14, 25.

Ленинградский городской и областной Коммуналь-
 ный банк «Ленкомбанк» — Невский пр., 38, тел.
 А 5-16-81. Тр. 2, 3, 5, 13, 14, 24; трол. 1, 5, 7, 10;
 авт. 3, 4, 6, 7, 14, 19, 22, 25, 30, 43, 44, 45.

Ленинградская областная и городская контора
 Промышленного банка СССР — Невский пр., 44, тел.
 А 1-59-13. Сообщение — то же.

Ленинградская областная контора Сельскохозяй-
 ственного банка СССР — Невский пр., 38, тел. А 5-44-75.
 Сообщение — то же.

Областное управление государственных трудовых
 сберегательных касс и государственного кредита —
 Невский пр., 21, тел. А 5-22-89. Тр. 21, 26, 31; трол. 1,
 5, 7, 9, 10, 14; авт. 6, 7, 14, 22, 44, 45.

Управление государственных трудовых сберега-
 тельных касс и государственного кредита г. Ленин-
 града — Садовая ул., 21, тел. А 1-56-18. Тр. 2, 3, 5, 13,
 14, 24; трол. 1, 5, 7, 10; авт. 3, 4, 6, 7, 14, 19,
 25, 44, 45, 46.

Центральные районные сберегательные кассы

№ 1875 — Василеостровский район — В. О., 11-я ли-
 ния, 14, тел. А 2-28-92. Тр. 1, 4, 6, 11, 15, 18, 24, 26,
 33, 37; трол. 6, 10; авт. 6, 7, 44, 49, 50.

№ 2007 — Дзержинский — ул. Некрасова, 20, тел.
 Ж 2-87-60. Тр. 5, 12, 14, 17, 19, 20, 22, 24, 25, 28, 32, 34;
 трол. 3, 4, 8, 9, 11; авт. 6, 7, 12.

№ 2003 — Ждановский — П. С., Большой пр., 18,
 тел. В 2-06-16. Тр. 1, 8, 12, 18, 21; трол. 1, 6; авт. 1,
 10, 25.

№ 2004 — Калининский — Лесной пр., 5/6, тел.
 Г 2-05-06. Тр. 6, 9, 14, 17, 19, 20, 22, 23, 25, 30, 32;
 авт. 12, 47.

№ 1878 — Кировский — пр. Стачек, 18, тел.
 Д 2-10-43. Тр. 1, 13, 31, 35, 36; трол. 8; авт. 2;
 метро станция «Нарвская».

№ 1991 — Куйбышевский — Невский пр., 7/9, тел.
 А 1-95-61. Тр. 8, 21, 26, 31; трол. 1, 2, 5, 7, 9, 10;
 авт. 3, 4, 6, 7, 14, 30, 44, 45.

№ 2005 — Ленинский — 7-я Красноармейская ул., 30,
 тел. К 2-15-00. Тр. 1, 2, 3, 6, 8, 9, 15, 27, 34; трол. 2, 4;
 авт. 10, 25, 39, 50.

№ 1877 — Московский — Московский пр., 129, тел.
 К 8-15-88. Тр. 3, 15, 16, 25, 29, 35; трол. 2, 4; авт. 39, 50.

№ 1876 — Невский — пр. Обуховской обороны, 88,
 тел. Е 7-18-90. Тр. 7, 17, 24, 27; авт. 4, 8.

№ 1874 — Октябрьский — Садовая ул., 55, тел.
 А 5-10-17. Тр. 2, 3, 5, 13, 14, 15, 24; трол. 2, 9; авт. 19,
 43, 50.

№ 1879 — Петроградский — Кировский пр., 32-а,
 тел. В 2-58-71. Тр. 2, 3, 12, 18, 21, 31, 34, 37; трол. 1, 6,
 9; авт. 1, 10, 19, 25, 46, 49.

№ 2002 — Свердловский — В. О., Большой пр., 57/15
тел. А 2-16-92. Тр. 1, 4, 5, 6, 11, 15, 18, 24, 26, 33
трол. 6, 10; авт. 6, 7, 49, 50.
№ 1873 — Смольнинский — Суворовский пр., 38
тел. А 2-31-84. Тр. 5, 12, 13, 16, 28, 32; трол. 5, 7, 11.
№ 1880 — Сталинский — Лесной пр., 75, тел.
Г 2-03-94. Тр. 9, 20, 23, 32; авт. 12, 47.
№ 2006 — Фрунзенский — наб. р. Фонтанки, 110/16,
тел. К 2-54-05. Тр. 2, 3, 11, 15, 28; авт. 39, 50.



ЛЕНИНГРАД — НАУЧНЫЙ ЦЕНТР



Ленинград — один из крупнейших в стране научных центров. С первых десятилетий своего существования город становится средоточием научных и учебных учреждений: были основаны Морская академия (1715 г.), Инженерная (1719 г.) и Артиллерийская (1721 г.) школы, Университет (1819 г.), институты: Лесной (1811 г.), Технологический (1828 г.) и другие. Открытая в Петербурге в 1725 г. и быстро растущая Академия наук знаменовала выход России на мировую научную арену.

В городе жили и работали великие русские ученые — М. В. Ломоносов, физики В. В. Петров и Б. С. Якоби, изобретатель радио А. С. Попов, создатель периодической системы элементов Д. И. Менделеев, физиологи И. М. Сеченов и И. П. Павлов, основоположник металловедения Д. К. Чернов и многие другие.

Подлинного расцвета достигла наука за годы Советской власти, что видно и на примере Ленинграда. Ныне здесь более чем в 200 научно-исследовательских институтах, высших учебных заведениях и учреждениях Академии наук СССР занимаются научно-иссле-

довательской и преподавательской деятельностью около 13 тысяч высококвалифицированных научных работников.

Если в 1910 г. в Петербурге было 20 мужских и 3 женских высших учебных заведения, в которых занималось около 12 тысяч студентов, то ныне в Ленинграде в 42 вузах обучается свыше 120 тысяч студентов. Кроме того, в 90 профессиональных средних учебных заведениях получают знания более 75 тысяч юношей и девушек.

Широкого размаха достигло народное образование. С 1935 по 1940 г. в Ленинграде построено 232 школы, а за послевоенный период — еще 52. В настоящее время в городе в 472 школах занимается свыше 375 тысяч детей. В городе практически осуществлено всеобщее среднее образование. Значение этого факта особенно понятно, если учесть, что в дореволюционном Петербурге из каждых 100 человек 33 были неграмотны.

Десятки тысяч молодых рабочих и служащих без отрыва от производства овладевают знаниями в школах рабочей молодежи.

АКАДЕМИИ

Академия наук СССР (уполномоченный Президиума) — Университетская наб., 5, тел. А 2-01-23. Тр. 1, 5, 6, 11, 15, 21, 24, 26, 31, 33; трол. 1, 6, 7, 9, 10; авт. 6, 7, 30, 44, 45, 49, 50.

Академия строительства и архитектуры — ул. Герцена, 47, тел. А 0-82-94. Трол. 5, 6; авт. 2, 3, 10, 22.
Лесотехническая академия им. С. М. Кирова —

Институтский пер., 5, тел. Г 2-29-71. Тр. 9, 18, 20, 23; авт. 12, 47.

Военно-медицинская академия им. С. М. Кирова — ул. академика Лебедева, 6, тел. Г 2-04-81. Тр. 6, 9, 14, 17, 19, 22, 25, 30, 32; трол. 3, 4, 8, 9; авт. 2, 12, 47.

ВЫСШИЕ УЧЕБНЫЕ ЗАВЕДЕНИЯ

Ленинградский государственный университет им. А. А. Жданова (ЛГУ) — Университетская наб., 7/9, тел. комм. А 0-00-43. Тр. 1, 5, 8, 24, 31, 33; трол. 1, 6, 7, 9, 10; авт. 7, 30, 44, 45, 47. Факультеты: 1. исторический; 2. философский; 3. филологический; 4. экономический; 5. восточный; 6. юридический; 7. физический; 8. механико-математический; 9. химический; 10. биолого-почвенный; 11. геологический; 12. географический.

Университет — один из крупнейших учебных и научных центров страны — основан в 1819 г. В XIX в. в нем была создана знаменитая петербургская математическая школа, основателем которой явился русский математик П. Л. Чебышев. В течение 33 лет здесь протекала деятельность гениального русского ученого Д. И. Менделеева; зародилась и получила развитие химическая школа А. М. Бутлерова. С университетом связана научная деятельность основателя русской оптической школы физика Д. С. Рождественского, отца русской физиологии И. М. Сеченова, ботаника А. Н. Бекетова. Из стен университета вышли выдающиеся общественные деятели, писатели и ученые: И. П. Павлов, И. И. Мечников, К. А. Тимирязев, А. С. Попов, Н. Н. Миклухо-Маклай, Н. Г. Чернышевский, Д. И. Писарев, И. С. Тургенев, Г. И. Успенский и многие другие.

Питомцами университета были революционеры М. П. Петрашевский, основатель Болгарской коммунистической партии Дмитрий Благоев, старший брат В. И. Ленина А. И. Ульянов.

В 1891 г. здесь экстерном держал экзамен за университетский курс по юридическому факультету Владимир Ильич Ленин.

Исключительного развития достиг университет за годы советской власти. За это время здесь получили высшее образование более 32 тысяч юношей и девушек. До революции университет имел всего четыре факультета, ныне на 12 факультетах обучается более 15 тысяч студентов.

Здесь ведут научную и учебную работу 1370 профессоров и преподавателей. В университете — 8 научно-исследовательских институтов.

Политехнический институт им. М. И. Калинина — Политехническая ул., 3, тел. Г 2-87-22. Тр. 9, 18, 32; авт. 47. Факультеты: 1. металлургический; 2. механико-машиностроительный; 3. электромеханический; 4. энергомашинностроительный; 5. физико-механический; 6. радиотехнический; 7. гидротехнический; 8. инженерно-экономический; 9. вечернего обучения.

Политехнический институт им. М. И. Калинина — крупнейший, наряду с МВТУ им. Н. Э. Баумана, технический вуз страны.

В 1899 г. была образована особая комиссия по строительству института, в состав которой вошли известные ученые: Д. К. Чернов — основоположник металловедения, создатель современной науки о стали, Н. Г. Егоров — физик, А. Н. Крылов — математик и выдающийся инженер-кораблестроитель и др. Под их наблюдением, по проекту арх. Э. Ф. Вирриха,

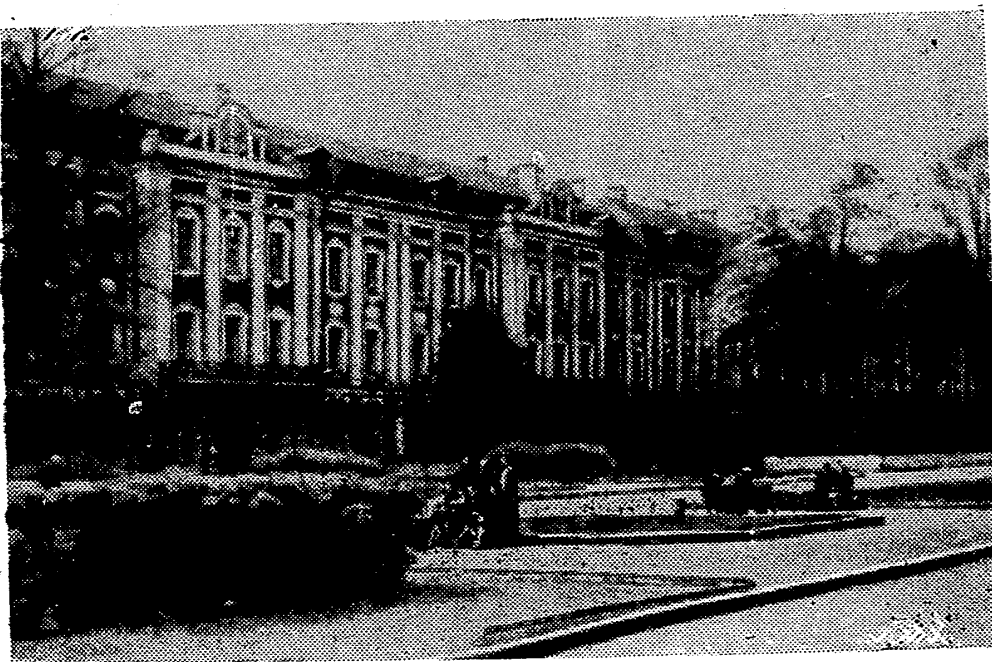

Ленинградский государственный университет им. А. А. Жданова.

к 1901 г. возведение комплекса институтских зданий было завершено. В октябре 1902 г. Политехнический институт был открыт.

С первых дней существования института его студенты и преподаватели активно участвовали в революционном движении. Здесь учились и вели революционную работу виднейшие деятели большевистской партии В. М. Молотов и М. В. Фрунзе. Передовые ученые института, среди них М. А. Шателен, А. А. Байков, Н. А. Меншуткин и др., на экстренном заседании, 10 января 1905 г., решили прекратить занятия в знак протеста против кровавого преступления царского правительства, расстрелявшего мирную рабочую демонстрацию.

17 мая 1917 г. в здании института на митинге рабочих завода «Айваз» выступил В. И. Ленин. Председательствовал на митинге М. И. Калинин, неоднократно выступавший в институте. В 1940 г. имя М. И. Калинина присвоено институту.

За годы советской власти вырос Прлитехнический институт. Его окончило более 20 тысяч специалистов. Вуз ныне является одним из инициаторов развертывания творческого содружества работников науки и производства.

Технологический институт им. Ленсовета — Московский пр., 26, тел. комм. К2-10-54. Тр. 3, 9, 11, 15, 27, 28, 29, 34; трол. 2, 3, 8, 11; авт. 12, 25, 39, 50; метро станция «Технологический институт». Факультеты: 1. технологии неорганических веществ; 2. технологии органических веществ; 3. силикатный; 4. механический; 5. инженерный химико-технологический; 6. инженерный физико-химический.

Технологический институт основан 11 декабря 1828 г. и явился первым в России высшим учебным

заведением, готовящим инженеров-технологов широкого профиля.

В 1880-х гг. в институте возникли первые марксистские кружки студентов М. И. Бруснева и братьев Красиных. Здесь учились соратники В. И. Ленина по петербургскому «Союзу борьбы за освобождение рабочего класса» Г. М. Кржижановский, А. А. Ванеев, С. И. Радченко и др. Передовое студенчество шло в первых рядах борцов против царизма и самодержавия. В знак протеста против кровавой расправы царских войск с рабочей демонстрацией 9 января 1905 года занятия в институте прекратились. В физической аудитории института 13 (26) октября 1905 г. состоялось первое заседание Петербургского Совета рабочих депутатов.

После победы Октябрьской революции институт развился и вырос. В 1928 г., в связи со столетним юбилеем, вуз был удостоен ордена Трудового Красного Знамени. В 1949 г. коллектив института выступил одним из инициаторов развития связей науки и производства. Ныне он поддерживает деловые контакты более чем со 180 предприятиями и отраслевыми институтами города и страны.

Горный институт им. Г. В. Плеханова — В. О., 21-я линия, 2, тел. А 5-00-46, А 5-14-25. Тр. 15, 18, 26; трол. 10, 12; авт. 7, 50, 60. Факультеты: 1. геологоразведочный; 2. горный; 3. шахтостроительный; 4. геофизический; 5. горноэлектромеханический; 6. маркшейдерский; 7. металлургический.

Ленинградский ордена Ленина и ордена Трудового Красного Знамени Горный институт им. Г. В. Плеханова — старейшее в мире горное высшее учебное заведение. Основано в 1773 г. как училище, а впоследствии Горный кадетский корпус. В институте учи-

лись и работали видные русские ученые — основоположник современной науки о кристаллах академик Е. С. Федоров и один из создателей советской школы горной механики академик А. П. Герман, первый выборный президент Академии наук СССР А. П. Карпинский, академики И. М. Губкин, Н. С. Курнаков и другие.

Славная страница в истории института — участие его студенчества в революционном движении. Из рядов студентов-горняков вышел выдающийся пропагандист марксизма Г. В. Плеханов, учившийся здесь в 1874—1876 г. Будучи студентом, Плеханов участвовал в организации первой рабочей политической демонстрации в России; она состоялась в 1876 г. у Казанского собора; Плеханов выступил здесь с пламенной революционной речью. В 1956 г., в связи со столетием со дня рождения Плеханова, его имя было присвоено институту.

Ныне на всех факультетах института готовятся специалисты по геологоразведке, добыче и переработке угля, руды и т. д. Выпускники института работают на крупнейших предприятиях страны.

Институт инженеров железнодорожного транспорта им. акад. В. Н. Образцова — Московский пр., 9, тел. А 9-50-90. Тр. 2, 3, 5, 11, 13, 14, 15, 24, 28; авт. 19, 39, 43, 50. Факультеты: 1. механический; 2. энергетический; 3. электротехнический; 4. эксплуатационный; 5. строительный; 6. мостов и тоннелей; 7. вечерний.

Один из старейших и крупнейших в стране транспортных вузов. Институт основан в 1810 г. Здесь учились выдающиеся деятели науки и техники Д. И. Журавский, С. В. Кербедз, академики Г. П. Передерий, Г. О. Графтио, Б. Е. Веденеев, В. Н. Образцов, работал

Д. И. Менделеев, читал лекции известный кораблестроитель и математик академик А. Н. Крылов. Среди воспитанников института находим славные имена декабристов братьев Сергея и Матвея Муравьевых-Апостолов.

Инженеры и профессора института проектировали и строили крупнейшие мосты в стране: через Волгу около Сызрани, в Ярославле, через Амур, мост лейтенанта Шмидта и Володарский через Неву и др. Воспитанники института в наши дни участвуют в строительстве важных гидротехнических сооружений. Неизмеримо выросла техническая оснащенность вуза за годы советской власти: ныне здесь работает более 70 лабораторий и кабинетов, институтская библиотека насчитывает полмиллиона томов книг, создан и функционирует музей железнодорожного транспорта.

В связи со 135-летием со дня основания и за заслуги в области подготовки кадров институт награжден орденом Ленина.

Электротехнический институт им. В. И. Ульянова (Ленина) — П. С., ул. проф. Попова, 5, тел. В 8-89-09, В 8-89-96. Тр. 3, 17, 18, 21, 30, 31, 37; трол. 1, 6; авт. 1, 10, 19, 46, 49. Факультеты: 1. радиотехнический; 2. электроприборостроения; 3. электрофизический; 4. электронной техники; 5. электротехнический.

Инженерно-строительный институт — 3-я Красноармейская ул., 1, тел. К 2-13-26. Тр. 1, 2, 9, 11, 15, 27, 28, 34; трол. 2, 3, 8, 11; авт. 10, 12, 25, 39, 50; метро станция «Технологический институт». Факультеты: 1. архитектурный; 2. строительный; 3. городского строительства и хозяйства; 4. санитарно-технический; 5. механический; 6. автомобильно-дорожный; 7. вечерний.

Технологический институт им. В. М. Молотова — Новосивковская ул., 4, тел. Д 2-16-50. Тр. 1, 8, 13, 31, 33, 35, 36; трол. 8; авт. 2; метро станция «Нарвская». Факультеты: 1. технологический; 2. механический; 3. инженерно-экономический. На всех факультетах имеются вечернее и заочные отделения.

Технологический институт холодильной промышленности — ул. Ломоносова, 9, тел. А 1-52-34, комм. А 5-00-43. Тр. 2, 3, 9, 11, 13, 14, 22, 24, 27, 28, 34; трол. 3, 4, 8, 11; авт. 12, 14, 25. Факультеты: 1. холодильный; 2. механический; 3. технологический; 4. вечерний.

Технологический институт пищевой промышленности — Черниговская ул., 8, тел. комм. К 8-23-41. Тр. 3, 15, 16, 29, 35; трол. 2, 4; авт. 3, 36, 39, 50. Факультеты: 1. технологический; 2. механический.

Электротехнический институт связи им. проф. М. А. Бонч-Бруевича — наб. р. Мойки, 61, тел. А 1-60-87, А 2-90-16. Тр. 8, 20, 21, 26, 31; трол. 1, 5, 7, 10, 14; авт. 2, 3, 6, 7, 22, 44, 45. Факультеты: 1. радиосвязи и радиовещания; 2. телеграфной и телефонной связи.

Институт авиационного приборостроения — ул. Гастелло, 9, тел. комм. К 8-00-04. Тр. 3, 15, 25, 29, 35; трол. 2, 4; авт. 3, 39, 50. Факультеты: 1. радиотехнический; 2. авиационных приборов и автоматов; 3. вечерний.

Кораблестроительный институт — Лощманская ул., 3, тел. Д 1-07-61. Тр. 13, 14, 28, 31, 33, 36; трол. 8; авт. 2, 19, 22. Факультеты: 1. кораблестроительный; 2. машиностроительный; 3. инженерно-экономический; 4. конструкторский; 5. вечерний.

Гидрометеорологический институт — В. О., наб. Макарова, 6, тел. комм. А 2-27-14, доб. 26, 27, 29. Тр. 8, 21, 26, 31; трол. 1, 7, 9; авт. 7, 10, 44, 45, 47.

Факультеты: 1. метеорологический; 2. гидрологический.

Институт точной механики и оптики — пер. Гривцова, 14, тел. комм. А 0-00-45, доб. 94. Тр. 2, 3, 5, 11, 13, 14, 15, 24, 28, 36; авт. 2, 3, 19, 39, 43, 50. Факультеты: 1. точной механики; 2. оптический; 3. радиотехнический; 4. вечерний.

Военно-механический институт — 1-я Красноармейская ул., 1/21, тел. К 2-05-03. Тр. 1, 2, 3, 9, 11, 15, 27, 28, 29; трол. 2, 3, 4, 8, 11; авт. 10, 12, 25, 39, 50; метро станция «Технологический институт».

Институт киноинженеров — ул. Правды, 13, тел. А 4-04-11. Тр. 9, 11, 22, 27, 28, 29, 34; трол. 2, 3, 4, 8, 11; авт. 12, 14, 25, 30. Факультеты: 1. электротехнический; 2. механический; 3. химико-технологический. Имеется заочное отделение.

Институт инженеров водного транспорта — Двинская ул., 5/7, тел. Д 1-44-64. Тр. 6, 9, 28; авт. 19, 22. Факультеты: 1. гидротехнический; 2. кораблестроительный; 3. судомеханический; 4. оборудования и механизации портов; 5. электромеханический; 6. инженерно-экономический. Имеется заочное отделение.

Высшее инженерное морское училище им. адм. С. О. Макарова — В. О., Косая линия, 15-а, тел. комм. А 2-78-11. Тр. 15, 18. Факультеты: 1. арктический; 2. судоводительский; 3. судомеханический; 4. радиотехнический; 5. электромеханический.

Инженерно-экономический институт им. В. М. Молотова — ул. Марата, 27, тел. А 4-05-19, А 4-05-18, А 5-91-92. Тр. 4, 9, 10, 11, 16, 19, 22, 25, 27, 28, 29, 34; трол. 1, 3, 4, 5, 8, 11; авт. 3, 4, 6, 7, 12, 14, 44, 45. Факультеты: 1. машиностроительный; 2. химический; 3. энергетический; 4. городского хозяйства.

Финансово-экономический институт — наб. кан. Грибоедова, 30/32, тел. А 1-75-77, А 1-66-68, А 4-57-27. Тр. 2, 3, 5, 13, 14, 24; трол. 1, 5, 7, 10; авт. 3, 4, 6, 7, 14, 22, 25, 43, 44, 45, 47. Факультеты: 1. финансово-экономический; 2. плано-экономический; 3. учетно-статистический. Имеется вечерний и заочный факультеты.

Текстильный институт им. С. М. Кирова — ул. Герцена, 18, тел. А 1-36-65, А 0-07-72, комм. А 0-00-37. Тр. 8, 21, 26, 31; трол. 1, 5, 7, 10, 14; авт. 2, 3, 6, 10, 22, 30, 44, 45, 46, 47, 50. Факультеты: 1. технологический; 2. швейный; 3. механический; 4. химико-технологический; 5. инженерно-экономический; 6. вечерний.

Институт советской торговли им. Ф. Энгельса — Кузнечный пер., 9, тел. А 0-82-96. Тр. 9, 11, 22, 27, 28, 34; трол. 3, 4, 8, 11; авт. 12, 45; метро станция «Владимирская». Факультеты: 1. торгово-экономический; 2. учетно-экономический; 3. товароведения; 4. инженеров-технологов общественного питания.

Сельскохозяйственный институт — гор. Пушкин, Комсомольская ул., 10, тел. — гор. Пушкин, 21. Электропоезда с Витебского вокзала. Факультеты: 1. экономический; 2. зоотехнический; 3. агрономический; 4. защиты растений; 5. плодоовощной; 6. инженерный; 7. заочного обучения.

Ветеринарный институт — Черниговская ул., 5, тел. К 8-22-55. Тр. 3, 15, 25, 29, 35; трол. 2, 4; авт. 3, 36, 39, 50.

Педагогический институт им. А. И. Герцена — наб. р. Мойки, 48, тел. А 1-36-50, А 4-84-62. Тр. 5, 8, 26, 31, 36; трол. 1, 2, 5, 7, 10; авт. 2, 3, 4, 6, 14, 44, 45, 47. Факультеты: 1. историко-филологический; 2. физико-математический; 3. естествознания; 4. географи-

ческий; 5. английского языка; 6. немецкого языка; 7. французского языка; 8. педагогический; 9. дефектологический; 10. физического воспитания. Имеется вечернее и заочное отделения.

Государственный педагогический институт — Малая Посадская, 26, тел. В 2-15-57. Тр. 2, 3, 4, 6, 12, 17, 25, 26, 30, 34; авт. 10, 19, 25, 46. Факультеты: 1. физико-математический; 2. филологический; 3. историко-филологический; 4. естественно-географический; 5. иностранных языков. Имеется заочное отделение.

Ленинградский театральный институт им. А. Н. Островского — Моховая ул., 34, тел. Ж 3-15-81; Ж 3-03-83; Ж 3-07-51. Тр. 4, 5, 7, 12, 13, 14, 24, 34; авт. 14. Факультеты: 1. режиссерский; 2. актерский; 3. театрально-постановочный; 4. театроведческий.

Государственная Консерватория им. Н. А. Римского-Корсакова — Театральная пл., 3, тел. А 0-93-25. Тр. 1, 5, 6, 11, 15, 24, 31, 33, 36; авт. 2, 3, 43, 49, 50. Факультеты: 1. теоретико-композиторский; 2. дирижерский; 3. фортепианно-органной; 4. вокальный; 5. оркестровый. Имеются заочные отделения.

Институт живописи, скульптуры и архитектуры им. И. Е. Репина — В. О., Университетская наб., 17, тел. А 2-79-78; А 2-71-82; А 2-66-03. Тр. 1, 5, 6, 11, 15, 24, 33; трол. 6, 10; авт. 7, 30, 44, 47, 50, 60. Факультеты: 1. живописный; 2. графики; 3. скульптурный; 4. архитектурный; 5. теории и истории искусств.

Высшее художественно-промышленное училище им. В. И. Мухомой — Соляной пер., 13, тел. комм. Ж 2-11-18, доб. 24, 49. Тр. 2, 3, 4, 7, 9, 17, 20, 22, 25; трол. 3, 4, 8, 11; авт. 1, 14, 19, 25, 47. Специальности: отделка и оборудование помещений, художественная обработка дерева, художественная обработка металла, художественная керамика, стекло и

пластмасса, монументально-декоративная живопись, архитектурно-декоративная скульптура, художественное оформление тканей.

Государственный библиотечный институт им. Н. К. Крупской — Дворцовая наб., 4, тел. А 5-05-86; А 1-65-81; А 5-38-86. Тр. 2, 3, 4, 7, 12, 20, 34; авт. 1, 2, 19, 25, 46.

Ленинградский институт физической культуры им. П. Ф. Лесгафта — ул. Декабристов, 35, тел. комм. Д 1-04-31; Д 1-04-32. Тр. 1, 5, 6, 8, 11, 15, 24, 31, 33, 36; авт. 2, 3, 43, 49, 50. Факультеты: 1. педагогический; 2. спортивный; 3. заочного обучения. Имеется школа тренеров.

1-й Ленинградский медицинский институт им. акад. И. П. Павлова — ул. Льва Толстого, 6/8, тел. комм. В 4-60-30. Тр. 17, 18, 30; трол. 1, 6, 12; авт. 1, 10, 49.

Санитарно-гигиенический медицинский институт — ул. Куракина, 1/3, тел. Г 2-24-73; Г 2-24-74. Тр. 14; авт. 9.

Педиатрический медицинский институт — Литовская ул., 2, тел. комм. Г 2-34-71; Г 2-34-72. Тр. 9, 18, 20, 23, 26, 32; авт. 12, 47, 49.

Химико-фармацевтический институт — П. С., ул. проф. Попова, 4/6, тел. В 2-05-85; В 2-18-67; В 2-06-93. Тр. 2, 3, 17, 18, 21, 30; трол. 1, 6; авт. 1, 10, 19. Факультеты: 1. химико-технологический; 2. инженерно-микробиологический; 3. фармацевтический.

Всесоюзный заочный лесотехнический институт — Институтский пер., 3, тел. комм. Г 2-29-71, доб. 58. Тр. 9, 18, 20, 21, 22, 23, 26, 32; авт. 12, 47. Факультеты: 1. лесоинженерный; 2. лесомеханический; 3. лесохозяйственный; 4. механической технологии древесины; 5. химико-технологический; 6. инженерно-экономический.

Ленинградский заочный Индустриальный институт — ул. Халтурина, 5, тел. А 1-92-82. Тр. 3, 4, 7, 12, 21, 34; авт. 1, 2, 19, 25. Факультеты: 1. металлургический; 2. механико-машиностроительный; 3. электроэнергетический; 4. радиотехнический; 5. химико-технологический; 6. строительный.

ТЕХНИКУМЫ

Электротехнический техникум — В. О., Средний пр., 40, тел. А 4-58-57. Тр. 1, 4, 5, 11, 18, 24, 33, 37; авт. 6, 7, 30, 44, 47, 49, 50.

Электромашиностроительный техникум — Московский пр., 141, тел. К 8-19-55. Тр. 3, 15, 25, 29, 35; трол. 2, 4; авт. 3, 39, 50.

Электромеханический техникум при заводе «Красная заря» — пр. К. Маркса, 61, тел. Г 2-49-29, Г 2-49-41. Тр. 2, 6, 9, 17, 18, 20, 23, 26, 30, 32; авт. 12, 47.

Электротехникум связи — В. О., 3-я линия, 30, тел. А 5-26-32. Тр. 1, 4, 6, 18, 24, 33, 37; трол. 6, 12; авт. 6, 7, 30, 44.

Электромеханический техникум Трамвайно-троллейбусного управления Ленгорисполкома — наб. Красного флота, 64, тел. А 4-85-44. Тр. 1, 5, 6, 8, 11, 15, 21, 24, 26, 31, 33; трол. 5, 6, 14; авт. 6, 49, 50.

Энергетический техникум — В. О., 10-я линия, 3, тел. А 4-78-46. Тр. 1, 5, 11, 15, 24, 26, 33; трол. 10, 12; авт. 6, 7, 49, 50.

Техникум тяжелого машиностроения — Покровская ул., 14, тел. Г 2-62-29, Г 2-77-45. Тр. 6, 14, 19, 23, 30; трол. 3; авт. 2, 9.

Нефтетехнологический техникум им. Д. И. Менделеева — Смольная ул., 9, тел. Е 7-36-72. Тр. 7, 17, 24, 27; авт. 4, 8, 96.

Газотопливный техникум — ул. Салтыкова-Щедрина, 54, тел. А 2-14-32, А 5-41-64. Тр. 5, 12, 13, 16, 28, 32; трол. 5, 7, 11; авт. 1, 22.

Индустриальный техникум — ул. Толмачева, 9, тел. А 5-80-76. Тр. 2, 3, 4, 5, 7, 9, 12, 13, 14, 20, 24, 34; трол. 1, 3, 4, 5, 7, 8; авт. 3, 4, 6, 7, 39, 43, 44, 45, 46.

Техникум железнодорожного транспорта им. Ф. Э. Дзержинского — Бородинская ул., 6, тел. А 5-90-52. Тр. 9, 11, 27, 28, 29, 34; авт. 12, 30.

Приборостроительный техникум — Авиационная ул., 21, тел. К 8-27-37. Тр. 15, 29; авт. 3, 39, 50.

Механический техникум железнодорожного транспорта — ул. Седова, 56, тел. Е 7-16-59. Тр. 7, 24, 27; авт. 4, 8.

Механический техникум Министерства местной промышленности РСФСР — ул. Мясникова, 3, тел. Д 1-43-74. Тр. 1, 5, 6, 8, 11, 15, 24, 28; авт. 10, 19.

Приборостроительный техникум — ул. Толмачева, 22, тел. А 1-75-88. Тр. 2, 3, 4, 5, 7, 9, 12, 13, 14, 20, 22, 24, 28, 34; трол. 1, 2, 3, 5, 7; авт. 3, 4, 7, 12, 14, 19, 44.

Машиностроительный техникум Министерства транспортного машиностроения СССР — пр. Стачек, 72, тел. Д 2-00-30. Тр. 1, 13, 31, 35, 36; авт. 2; метро станция «Кировский завод».

Техникум промышленного транспорта — ул. Герцена, 32, тел. А 4-92-96. Тр. 8, 21, 26, 31, 36; трол. 2, 5, 9, 14; авт. 2, 3, 10, 22, 30.

Автомобильно-дорожный техникум — наб. р. Мойки, 108 (3-й двор), тел. Д 1-12-14. Тр. 1, 5, 6, 8, 15, 24, 31, 33, 36; авт. 2, 3, 22, 43, 49, 50.

Радиотехнический техникум — пер. Гривцова, 6, тел. А 1-82-17. Тр. 2, 3, 5, 11, 13, 14, 15, 28, 36; трол. 2; авт. 2, 3, 19, 43, 50.

Сварочный техникум — Измайловский пр., 27, тел. К 2-36-46. Тр. 2, 9, 19, 27, 35; трол. 3, 4, 8, 11, 13; авт. 10, 25, 60; метро станция «Балтийская».

Техникум холодильной промышленности — ул. Ломоносова, 9, помещение 410, тел. А 5-49-29. Тр. 2, 3, 5, 13, 14; трол. 3, 4, 8, 11; авт. 12, 14, 25.

Станностроительный техникум — Петроградская наб., 32, тел. В 2-37-45. Тр. 2, 6, 17, 26, 30.

Химико-механический техникум — Воронежская ул., 55, тел. А 1-01-40. Тр. 4, 10, 16, 19, 25; авт. 3, 14, 44.

Механический техникум — Чугунная ул., 44, тел. Г 2-16-24. Тр. 6, 9, 14, 18, 20, 23, 26, 30, 32; авт. 2, 12, 47.

Индустриально-протезный техникум — Расстанная ул., 20, тел. А 5-50-72. Тр. 4, 10; авт. 3, 14, 44.

Механико-технологический техникум Министерства легкой промышленности СССР — Цветочная ул., 8, тел. К 8-22-73, К 8-22-10. Тр. 3, 15, 16, 25, 29, 35; трол. 2, 4; авт. 3, 39, 50.

Техникум легкой промышленности — пр. Майорова, 46, тел. А 0-98-54. Тр. 1, 2, 3, 5, 6, 8, 9, 11, 13, 14, 15, 24, 28; авт. 10, 19, 60.

Механический техникум Министерства здравоохранения СССР — Аптекарский пр., 7, тел. В 2-99-63. Тр. 17, 18, 21, 30, 37; трол. 1, 6; авт. 10.

Целлюлозно-бумажный техникум — наб. кан. Грибоедова, 2, тел. А 1-23-72. Тр. 2, 3, 4, 5, 7, 12, 20, 34; авт. 2, 14, 19, 47.

Топографический техникум — ул. Салтыкова-Щедрина, 45-а, тел. А 2-63-44. Тр. 5, 12, 13, 16, 28, 32; трол. 5, 7, 11; авт. 1, 22.

Мореходное училище Министерства рыбной промышленности СССР — Каменный остров, Большая аллея, 22, тел. В 4-69-19. Тр. 3, 12, 21, 31, 37; авт. 19, 46.

Торфяной техникум — Моховая ул., 40, тел. Ж 2-83-15. Тр. 5, 9, 13, 14, 24, 34; авт. 12, 14, 47.

Строительный техникум Министерства строительства СССР — Московский пр., 165-а, тел. К 8-43-69. Тр. 3, 15, 25, 29, 35; трол. 2; авт. 3, 39, 50.

Строительный техникум Министерства городского и сельского строительства РСФСР — Моховая ул., 6, тел. Ж 2-49-15. Тр. 9, 14, 17, 19, 20, 22, 25, 32; трол. 3, 4, 8, 11, 13; авт. 1, 2, 12, 14, 47.

Строительный техникум № 1 — ул. Герцена, 40, тел. А 5-74-52. Тр. 1, 5, 6, 11, 15, 21, 24, 26, 36; трол. 1, 2, 5, 7; авт. 2, 3, 10, 44, 45.

Строительный жилищно-коммунальный техникум — Думская ул., 3, тел. А 1-66-36. Тр. 2, 3, 5, 13, 14, 24; трол. 1, 5, 7, 10, 14; авт. 3, 4, 6, 7, 14, 22, 44, 45.

Архитектурный техникум — Соляной пер., 13, тел. Ж 2-64-78. Тр. 2, 3, 9, 14, 19, 20, 22, 25; трол. 3, 4, 8; авт. 14, 19, 47.

Техникум зеленого строительства — ул. Воинова, 45, тел. Ж 3-27-33. Трол. 5, 7; авт. 1, 6, 14.

Сельскохозяйственный техникум им. С. М. Кирова — ул. Ракова, 17, тел. А 5-34-47. Тр. 2, 3, 4, 5, 7, 12, 13, 14, 20, 24, 34; авт. 19.

1-е педагогическое училище им. Н. А. Некрасова — Звенигородская ул., 10, тел. А 5-74-79. Тр. 9, 11, 22, 27, 28, 29; авт. 12, 25.

2-е педагогическое училище — Костромской пр., 46, тел. Г 2-14-40, доб. 179. Тр. 20, 21; авт. 12, 40.

Городское дошкольное педагогическое училище — Лесной пр., 20, тел. Г 2-02-45. Тр. 9, 18, 20, 23, 26, 32.

Музыкальное педагогическое училище — ул. Воинова, 10, тел. Ж 2-95-20. Тр. 9, 14, 19, 20, 22, 25, 32; трол. 3, 4, 8, 11; авт. 1, 2, 12, 14, 47.

Художественно-графическое педагогическое учили-

ще — пер. Гривцова, 8-б, тел. А 5-47-09. Тр. 3, 5, 11, 13, 14, 24, 28, 36.

1-е медицинское училище — П. С., Большой пр., 18, тел. В 2-92-74. Тр. 6, 8, 18, 21, 33, 37; трол. 1, 6, 7, 12.

3-е медицинское училище по подготовке фельдшеров — ул. Салтыкова-Щедрина, 16, тел. Ж 2-68-41. Тр. 5, 9, 14, 20, 22, 26; авт. 1, 6, 12, 43.

4-е медицинское училище по подготовке акушеров — В. О., Менделеевская линия, 3, тел. А 2-03-72. Тр. 5, 8; 21, 26; трол. 1, 7, 9; авт. 10, 30, 47.

5-е медицинское училище по подготовке фельдшеров при больнице им. Филатова — ул. Чапыгина, 13, тел. В 2-12-60. Тр. 3, 17, 18, 21, 30, 37; авт. 10, 19, 46.

6-е медицинское училище — Литейный пр., 56, тел. Ж 3-41-24. Тр. 4, 9, 13, 22, 24, 28, 34; трол. 1, 3, 4, 5, 7, 8, 10, 14; авт. 3, 6, 7, 12, 22, 43, 44, 45, 46.

8-е медицинское училище — наб. р. Фонтанки, 148, тел. Д 1-30-04. Тр. 6, 13, 14, 21, 28, 31, 33, 36; трол. 8; авт. 2, 19, 22, 49.

9-е медицинское училище (фельдшерское) — пр. Елизарова, 44, тел. Е 7-08-62. Тр. 7, 24, 27; авт. 4, 8.

Медицинское училище № 14 — Измайловский пр., 23, тел. К 2-48-36. Тр. 1, 6, 8, 9, 27, 34; трол. 3, 8, 11; авт. 10.

Медицинское училище № 15 — Литовская ул., 2, тел. Г 2-34-71, доб. 184. Тр. 9, 18, 20, 21, 22, 23, 26, 32; авт. 12, 47, 49.

Медицинское училище № 16 — ул. Льва Толстого, 6/8, тел. В 4-60-28, доб. 213. Тр. 2, 17, 18, 26, 30; трол. 1, 6, 9, 12; авт. 1, 10, 19, 46.

Медицинское училище Октябрьской железной дороги — Загородный пр., 52, тел. А 9-53-17. Тр. 9, 11, 22, 27, 28, 29, 34; трол. 2, 3, 4, 8, 11, 13; авт. 12, 25; метро станция «Пушкинская».

Фармацевтическое училище — П. С., Татарский пер., 12-14, тел. В2-44-75. Тр. 4, 6, 12, 25, 26, 31, 34; трол. 1, 6, 7, 9, 12; авт. 10, 25, 45.

Техникум советской торговли — ул. Чехова, 6, тел. Ж2-34-42. Тр. 4, 5, 7, 12, 13, 24, 28, 32; авт. 6, 12, 43.

Техникум пищевой промышленности — ул. Герцена, 8, тел. А2-12-32. Тр. 8, 21, 26, 31; трол. 1, 5, 7, 10; авт. 2, 3, 6, 7, 10, 22, 44, 46, 47.

Техникум общественного питания — Думская ул., 1/3, тел. А1-32-17. Тр. 3, 4, 5, 12, 13, 14, 20, 24, 36; трол. 1, 5, 7, 10, 14; авт. 3, 4, 6, 7, 14, 19, 22, 44, 45.

Кинотехникум — ул. Правды, 13, тел. А4-04-11. Тр. 9, 11, 22, 27, 28, 29, 34; трол. 2, 3, 4, 8; авт. 12, 14, 25, 45.

Финансово-кредитный техникум — Съезжинская ул., 15-17, тел. В2-49-59. Тр. 1, 3, 8, 12, 21, 31, 34, 37; трол. 1, 6, 9, 12; авт. 10, 25, 45.

Полиграфический техникум — В. О., 5-я линия, 28, тел. А4-78-19. Тр. 1, 4, 5, 6, 8, 11, 15, 18, 24, 26, 33, 37; трол. 6; авт. 6, 7, 44, 49.

Промышленно-музыкальный техникум — Гончарная ул., 29, тел. А0-82-42. Тр. 4, 10, 16, 17, 24, 25, 27; трол. 1, 5, 7, 10, 14; авт. 3, 4, 22; метро станция «Площадь Восстания».

Музыкальное училище им. М. П. Мусоргского — Моховая ул., 36, тел. Ж3-51-73. Тр. 9, 13, 14, 20, 22, 34; трол. 3, 4, 8, 11; авт. 14, 47.

Книготорговый техникум — П. С., Большой пр., 18, тел. В2-43-41. Тр. 1, 4, 6, 12, 18, 21, 31, 33, 34, 37; трол. 1, 6; авт. 1, 10, 25.

Библиотечный техникум — кан. Грибоедова, 26, тел. А0-77-27. Тр. 2, 3, 5, 13, 14, 24; трол. 1, 5, 7; авт. 3, 4, 7, 14, 19, 25, 43, 45.

Заочный машиностроительный техникум — ул. Толмачева, 22, тел. А1-95-53. Тр. 2, 3, 4, 5, 7, 12, 14, 24, 34; трол. 1, 5, 10, 14; авт. 3, 4, 7, 12, 14, 19, 44, 49.

Книготорговая школа Управления культуры Исполкома Ленгорсовета — ул. Чайковского, 48, тел. Ж3-21-44; Ж3-08-92. Тр. 9, 14, 19, 22, 25, 32; трол. 3, 4, 8, 11; авт. 1, 12, 14.

Областная культурно-просветительная школа — Кирилловская ул., 19, тел. Ж4-10-61; Ж4-15-03. Тр. 5, 10, 13, 28, 32.

ТЕХНИЧЕСКИЕ УЧИЛИЩА

Техническое училище № 1 — Московский пр., 141, тел. К8-01-92; К8-19-65. Тр. 3, 29, 35; трол. 2, 4; авт. 36, 39, 50.

Техническое училище № 2 — В. О., 13-я линия, 6, тел. А0-77-75; А5-73-52. Тр. 4, 5, 15, 24; трол. 10; авт. 7, 50.

Техническое училище № 3 — В. О., Уральская ул., 2, тел. А1-19-84; А2-07-02. Тр. 1, 4, 5, 11, 18; авт. 6, 47.

Техническое училище № 4 — Невский пр., 178, тел. А5-39-00, А5-80-56. Тр. 7, 24, 27; трол. 1, 14; авт. 4, 8.

Техническое училище № 5 — Приморский пр., 3, тел. В3-60-74. Тр. 3, 21, 31; авт. 19, 46.

Техническое училище № 6 — ул. Чернова, 24, тел. Е7-08-01. Тр. 7, 27; авт. 4.

Техническое училище № 8 — Кировский пр., 40, тел. В2-90-00. Тр. 3, 17, 18, 30, 31; авт. 1, 10, 19, 49.

Техническое училище № 9 — пр. Карла Маркса, 66-а, тел. Г2-84-07; Г2-14-92. Тр. 2, 9, 18, 20, 22; авт. 12, 47.

Техническое училище № 10 — Ждановская ул., 8, тел. В4-68-06; В4-54-84. Тр. 1, 4, 6, 8, 33; трол. 7.

Техническое училище № 11 — ул. Газа, 2-а, тел. Д 2-91-21, доб. 30-24 и 32-94; Д 2-14-20. Тр. 1, 13, 35, 36; трол. 8; авт. 2; метро станция «Нарвская».

Техническое училище № 12 — Кондратьевский пр., 15-а, тел. Г 2-20-41; Г 2-04-60, доб. 4-48. Тр. 6, 14, 19, 23, 30; трол. 3; авт. 2.

Техническое училище № 13 — наб. р. Карповки, 9/11, тел. Б 2-35-80; В 2-59-84; В 2-37-68. Тр. 17, 18, 30; авт. 19, 46.

Техническое училище № 14 — Московский пр., 94, тел. К 2-45-34; К 2-44-91. Тр. 3, 13, 15, 16, 29; трол. 2, 4; авт. 36, 50.

Техническое училище № 15 — Сытнинская пл., 5/7, тел. В 2-70-64; В 2-97-87. Тр. 3, 4, 6, 12, 25, 26, 31; авт. 10, 25, 45.

Техническое училище № 17 — Чугунная ул., 20, тел. Г 2-51-83; Г 2-34-80, доб. 2-15. Тр. 9, 17, 20, 32; авт. 4, 47.

Техническое училище № 18 — Измайловский пр., 29, тел. К 2-07-22; К 2-17-24. Тр. 1, 2, 6, 8, 9, 19, 27, 34, 35; авт. 10.

Техническое училище № 19 — Упраздненный пер., 9, тел. Д 1-13-12; Д 1-10-44. Тр. 14, 24.

Техническое училище № 20 — Балтийская ул., 35, тел. Д 2-02-00. Тр. 9, 13; авт. 2.

БИБЛИОТЕКИ

Ленинград — один из самых крупных центров библиотечного дела. Число библиотек и их фонды увеличились за годы советской власти в шесть раз. До революции в Петербурге было 53 массовых библиотеки, в наши дни в городе насчитывается 619 массовых библиотек, обладающих более чем 11-миллион-

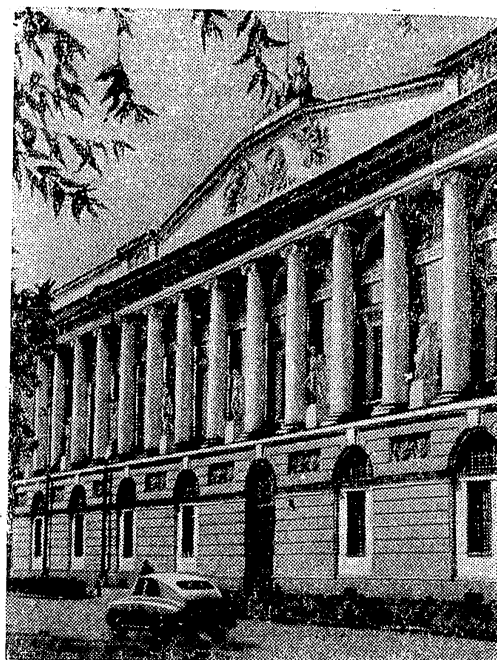

Государственная публичная библиотека
им. М. Е. Салтыкова-Щедрина.

ным книжным фондом, и свыше 1600 библиотек при заводах, вузах, учреждениях.

Уникальные фонды знаменитой Государственной публичной библиотеки им. М. Е. Салтыкова-Щедрина — крупнейшего книгохранилища и научно-исследовательского библиографического центра — насчитывают свыше 12 миллионов единиц хранения, в три раза больше, чем в дореволюционное время. Публичную библиотеку ежедневно посещают до 4 тысяч человек, которым выдается около 15 тысяч книг, журналов, газет и других печатных и рукописных материалов.

В шестой пятилетке в Ленинграде намечено открыть не менее 25 новых массовых и детских библиотек.

В настоящем списке даются библиотеки городского и районного масштаба.

Библиотека Академии наук СССР — В. О., Биржевая линия, 1, тел. А-2-73-42. Тр. 1, 4, 5, 8, 21, 33, 37; трол. 1, 6, 7, 9, 10; авт. 7, 10, 44, 45, 47, 49.

Государственная публичная библиотека им. Салтыкова-Щедрина — Садовая ул., 18—20, тел. А 0-00-06. Тр. 2, 3, 5, 13, 14, 24; трол. 1, 5, 7, 10, 14; авт. 3, 4, 6, 7, 14, 19, 23, 25, 44, 45.

Филиал Публичной библиотеки им. Салтыкова-Щедрина — наб. р. Фонтанки, 36, тел. Ж-2-35-88. Тр. 4, 5, 12, 13, 14, 20, 34; трол. 1, 3, 4, 5, 7, 8, 10, 11; авт. 3, 4, 6, 7, 12, 44, 45, 46.

Дом Плеханова (филиал Публичной библиотеки им. Салтыкова-Щедрина) — 4-я Красноармейская, 1, тел. К-2-04-56. Тр. 1, 2, 3, 6, 8, 9, 15, 19, 27, 34; трол. 2, 3, 4, 8, 11; авт. 10, 12, 25, 39, 50.

Центральная городская библиотека им. В. В. Маяковского — наб. р. Фонтанки, 44, тел. А-5-24-78. Трол. 1, 3, 4, 5, 7, 8, 10, 11; авт. 3, 4, 6, 7, 12, 44, 45, 46.

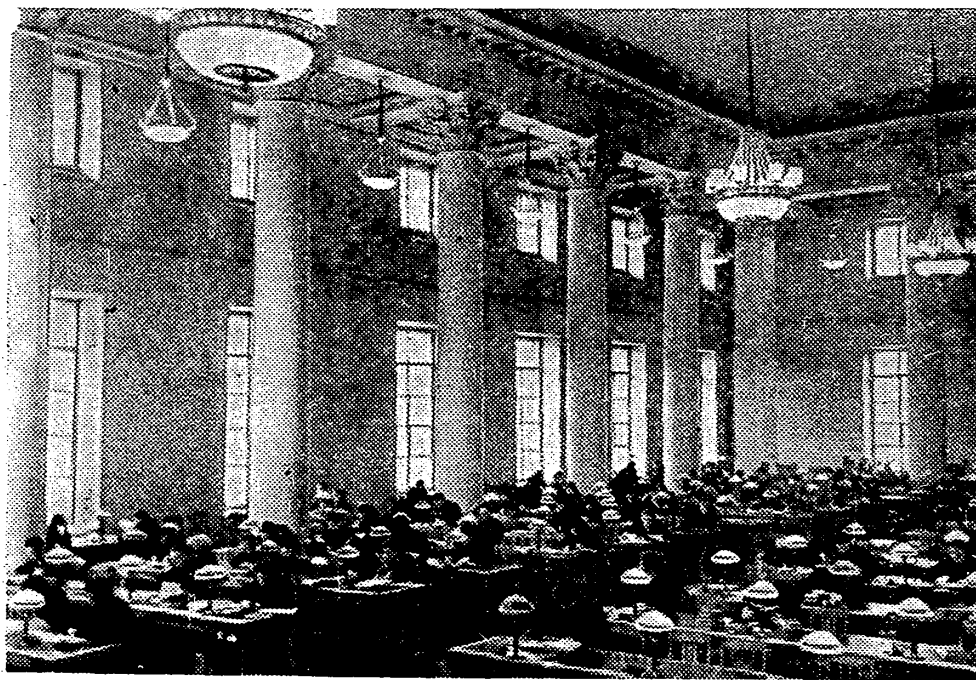

Один из читальных залов Государственной публичной библиотеки им. М. Е. Салтыкова-Щедрина.

Областная библиотека — Литейный пр., 57, тел. Ж 3-16-23. Тр. 4, 5, 7, 9, 12, 13, 14, 17, 20, 24, 28, 32, 34; трол. 3, 4, 8, 11, 13; авт. 12, 14, 47.

Центральная музыкальная библиотека — ул. зодчего Росси, 2, тел. А 1-85-73. Тр. 2, 3, 5, 13, 14, 24; трол. 1, 5, 7, 10, 14; авт. 14, 25.

Театральная библиотека им. А. В. Луначарского — ул. зодчего Росси, 2, тел. А 0-93-83. Сообщение — то же.

Районные библиотеки

Василеостровский район. Библиотека им. Л. Н. Толстого — В. О., Большой пр., 10, тел. А 2-77-84 ☉ Районная библиотека — Железноводская ул., 19/7, тел. А 5-26-13.

Дзержинский район. Районная библиотека — Литейный пр., 19, тел. Ж 3-22-52.

Ждановский район. Библиотека им. Салтыкова-Щедрина — Пионерская ул., 47, тел. В 2-12-31 ☉ Библиотека на Кировских островах — Морской пр., 45, корпус 9, тел. В 8-95-05 ☉ Библиотека им. Фурманова — Приморский пр., 31-а, тел. В 3-65-94 ☉ Библиотека для слепых — ул. Ленина, 2, тел. В 2-22-42.

Калининский район. Библиотека им. Белинского — Кондратьевский пр., 40, тел. Г 2-35-69 ☉ Библиотека им. Гоголя — Среднеохтенский пр., 8-а, тел. Ж 3-80-11 ☉ Пороховская библиотека — Пороховые, 4-я линия, 11, тел. Г 2-14-60, доб. 126 ☉ Малоохтенская библиотека — ул. Стахановцев, 4-а, тел. Ж 2-04-80, доб. 50 ☉ Библиотека пос. Ржевка — Ржевка, Новый рабочий поселок, 40.

Кировский район. Библиотека им. Лепсе — пр. Стачек, 32, тел. Д 2-16-62 ☉ Библиотека Кировского райсовета — ул. Швецова, 7 (пр. Стачек, 18), тел.

Д 2-02-78 ☉ Районная библиотека — ул. Калинина, 3 ☉ Библиотека в пос. Автово — пр. Стачек, 67 ☉ Библиотека в пос. Сосновая поляна — Бульварная ул., 8 ☉ Библиотека гор. Урицка — пр. Володарского, 8.

Куйбышевский район. Районная библиотека — Невский пр., 20, тел. А 5-92-84 ☉ Районная библиотека — Стремянная ул., 20, тел. А 5-39-28.

Ленинский район. Библиотека им. Скворцова-Степанова — Измайловский пр., 18, тел. К 2-54-98 ☉ Библиотека им. Тимирязева — ул. Шапина, 2, тел. Д 1-32-59 ☉ Библиотека им. Калинина — пр. Огородникова, 11, тел. Д 1-59-81.

Московский район. Библиотека им. X-летия Октября — Московский пр., 143, тел. К 8-20-04 ☉ Библиотека им. Горького — Лиговский пр., 192, тел. А 5-49-95 ☉ Библиотека им. XV-летия Октября — пл. Чернышевского, 6, тел. К 8-39-84.

Невский район. Библиотека им. Н. К. Крупской — пр. Обуховской обороны, 143, тел. Е 7-05-45 ☉ Библиотека Щемилевского жилмассива — ул. Седова, 2-а, корп. 7, тел. Е 7-19-18 ☉ Районная библиотека — Троицкое поле, корп. 6, тел. Е 7-02-56 ☉ Районная библиотека — Ивановская ул., 14, тел. Е 7-01-30 ☉ Районная библиотека — Агафоновская ул., 26, тел. Е 7-24-62 ☉ Районная библиотека — с. Рыбацкое.

Октябрьский район. Библиотека им. Грибоедова — Садовая ул., 33, тел. А 1-80-56, А 0-94-39 ☉ Районная библиотека — пр. Маклина, 50, тел. Д 1-25-43 ☉ Районная библиотека — пр. Римского-Корсакова, 117, тел. Д 1-51-38.

Петроградский район. Библиотека им. А. С. Пушкина — П. С., Большой пр., 73, тел. В 2-80-40 ☉ Библиотека им. В. И. Ленина — ул. Олега Кошевого, 9, тел.

Областная библиотека — Литейный пр., 57, тел. ЖЗ-16-23. Тр. 4, 5, 7, 9, 12, 13, 14, 17, 20, 24, 28, 32, 34; трол. 3, 4, 8, 11, 13; авт. 12, 14, 47.

Центральная музыкальная библиотека — ул. зодчего Росси, 2, тел. А 1-85-73. Тр. 2, 3, 5, 13, 14, 24; трол. 1, 5, 7, 10, 14; авт. 14, 25.

Театральная библиотека им. А. В. Луначарского — ул. зодчего Росси, 2, тел. А 0-93-83. Сообщение — то же.

Районные библиотеки

Василеостровский район. Библиотека им. Л. Н. Толстого — В. О., Большой пр., 10, тел. А 2-77-84 ☉ Районная библиотека — Железноводская ул., 19/7, тел. А 5-26-13.

Дзержинский район. Районная библиотека — Литейный пр., 19, тел. ЖЗ-22-52.

Ждановский район. Библиотека им. Салтыкова-Щедрина — Пионерская ул., 47, тел. В 2-12-31 ☉ Библиотека на Кировских островах — Морской пр., 45, корпус 9, тел. В 8-95-05 ☉ Библиотека им. Фурманова — Приморский пр., 31-а, тел. В 3-65-94 ☉ Библиотека для слепых — ул. Ленина, 2, тел. В 2-22-42.

Калининский район. Библиотека им. Белинского — Кондратьевский пр., 40, тел. Г 2-35-69 ☉ Библиотека им. Гоголя — Среднеохтенский пр., 8-а, тел. ЖЗ-80-11 ☉ Пороховская библиотека — Пороховые, 4-я линия, 11, тел. Г 2-14-60, доб. 126 ☉ Малоохтенская библиотека — ул. Стахановцев, 4-а, тел. Ж 2-04-80, доб. 50 ☉ Библиотека пос. Ржевка — Ржевка, Новый рабочий поселок, 40.

Кировский район. Библиотека им. Лепсе — пр. Стачек, 32, тел. Д 2-16-62 ☉ Библиотека Кировского райсовета — ул. Швецова, 7 (пр. Стачек, 18), тел.

Д 2-02-78 ☉ Районная библиотека — им. Луначарского — ул. Дзержинский пр., 145, тел. В 8-12-02 ☉ Библиотека в пос. Сосновом пойма — Бульварная ул., 19 ☉ Библиотека пос. Мишки — пр. Болшево-Сосновое ☉ **Куйбышевский район.** Районная библиотека — Литейный пр., 19, тел. ЖЗ-22-52 ☉ Районная библиотека — Стремянная ул., 11, тел. А 5-26-13.

Ленинский район. Библиотека им. Свердлова — Панова — Измайловский пр., 8, тел. В 2-12-31 ☉ Библиотека им. Тимирязева — пр. Шаткина, 1, тел. Д 1-32-59 ☉ Библиотека им. Калинин — пр. Горького, 17, тел. Д 1-32-59.

Московский район. Библиотека им. Фрунзе — Интерья — Московский пр., 145, тел. В 8-12-02 ☉ Библиотека им. Горького — Липовский пр., 92, тел. А 5-26-13 ☉ Библиотека им. А. М. Гайда — пр. Чернышевского, 6, тел. В 2-12-31.

Невский район. Библиотека им. Г. К. Маркса — пр. Обуховской общины, 145, тел. В 7-95-49 ☉ Библиотека Шемилевской коммунальной ул. Садовая — корп. 7, тел. В 7-95-49 ☉ Районная библиотека — Троицкое поле, корп. 6, тел. В 7-95-49 ☉ Районная библиотека — Ивановская ул., 4, тел. В 7-95-49 ☉ Районная библиотека — Хвостовская ул., 16, тел. В 7-95-49 ☉ Районная библиотека — ул. Шаткина, 1, тел. Д 1-32-59.

Октябрьский район. Библиотека им. Губкина — Садовая ул., 11, тел. ЖЗ-80-11 ☉ Районная библиотека — пр. Шаткина, 1, тел. Д 1-32-59 ☉ Районная библиотека — пр. Ржевского-Корсаковского, 117, тел. Д 1-51-38.

Петроградский район. Библиотека им. М. И. Ульякина — П. С., Большой пр., 13, тел. В 8-12-02 ☉ Библиотека им. В. И. Ленина — пр. Садовая-Косовская, 19, тел.

- В-2-30-68 ☉ Районная библиотека — Петровская наб., 1/2, тел. В-3-96-90.
- Свердловский район.** Библиотека им. Н. Г. Чернышевского — В. О., Большой пр., 55, тел. А-0-00-23
- ☉ Библиотека им. М. В. Ломоносова — Гаванская ул., 26.
- Смолянский район.** Библиотека им. Н. А. Некрасова — 2-я Советская ул., 27/2, тел. А-4-96-28 ☉ Библиотека им. А. И. Герцена — Кирилловская ул., 19, тел. Ж-4-08-11.
- Сталинский район.** Библиотека Батенинского жилищного массива — Лесной пр., 37, тел. Г-2-48-67 ☉ Библиотека им. Серафимовича — Старопарголовский пр., 8, тел. Г-2-09-80, доб. 363 ☉ Удельнская библиотека — пр. Энгельса, 53 ☉ Шувалово-Озерковская библиотека — пос. Шувалово, Елизаветинская ул., 8, тел. Г-2-14-40, доб. 82 ☉ Парголовская библиотека — пос. 2-е Парголово ☉ Левашевская библиотека — пос. Левашево.
- Фрунзенский район.** Библиотека им. А. П. Чехова — ул. Марата, 72, тел. А-5-31-17 ☉ Районная библиотека — Литовский пр., 107, тел. А-5-63-17 ☉ Районная библиотека — Клинский пр., 17, тел. К-2-56-79.
- Детские библиотеки**
- Центральная городская детская библиотека**
им. А. С. Пушкина — ул. Герцена, 53, тел. А-5-84-19.
- Василеостровский район** — В. О., наб. лейт. Шмидта, 15, тел. А-5-23-52 ☉ Пер. Каховского, 5, тел. А-2-17-54.
- Дзержинский район** — Литейный пр., 19, тел. Ж-2-65-47.

62



В читальном зале библиотеки при Доме культуры им. Капранова.

Ждановский район — П. С., Большой пр., 18, тел. В 2-69-86.

Калининский район — Кондратьевский пр., 40, тел. Г 2-61-83 ☉ Лесной пр., 19/21, тел. Г 2-41-51 ☉ Малоохтенский пр., 84, тел. Ж 2-04-80, доб. 15 ☉ Дальневосточный пр., 3-а, тел. Ж 2-04-80, доб. 50

Кировский район — Ул. Зои Космодемьянской, 3, тел. Д 2-10-51.

Куйбышевский район — Библиотека им. XVII партсъезда — наб. р. Фонтанки, 62, тел. А 5-68-14.

Ленинский район — Ул. Егорова, 18, тел. К 2-51-58 ☉ пр. Огородникова, 50, тел. Д 1-69-63.

Московский район — Детская библиотека им. В. Г. Короленко — Расстанная ул., 20, тел. А 5-55-80 ☉ Московский пр., 119, тел. К 8-06-75 ☉ Бассейная ул., 17, тел. К 8-33-77.

Невский район — Пр. Обуховской обороны, 90, тел. Е 7-12-63 ☉ Ул. Тельмана, 8, тел. Е 7-06-73.

Октябрьский район — Наб. р. Мойки, 122, тел. Д 1-22-94.

Петроградский район — П. С., Большой пр., 65, тел. В 2-41-29 ☉ Пр. М. Горького, 65-а, тел. В 2-21-64.

Свердловский район — Детская библиотека им. Н. А. Островского — В. О., Большой пр., 36/38, тел. А 2-16-23 ☉ Гаванская ул., 71.

Сталинский район — Лесной пр., 60, тел. Г 2-40-61 ☉ Елецкая ул., 4/6 ☉ Парголовская детская библиотека — пос. 2-е Парголово.

Смольнинский район — Суворовский пр., 8/17 ☉ Юношеская библиотека — Новгородская ул., 18/20.

Фрунзенский район — Библиотека им. Крылова — ул. Правды, 11, тел. А 1-42-62 ☉ Мало-Детское сельский пр., 42, тел. К 2-47-27.

ГАЗЕТЫ

В Советском Союзе выходит 7537 газет, издается более 1900 литературно-художественных, общественно-политических, научных, производственно-технических, сельскохозяйственных журналов и других периодических изданий. Разовый тираж только газет составляет 53,5 миллиона экземпляров.

Ленинград является одним из важных центров издательского и полиграфического дела. Здесь выходит около 150 газет с разовым тиражом более 1 миллиона экземпляров, работает 150 типографий. Всесоюзное значение имеет Ленинградская типография «Печатный Двор», ежедневно выпускающая более полу-миллиона экземпляров книг и брошюр.

В помещаемый ниже список включены адреса редакций областных и городских газет, а также отделений редакций некоторых центральных периодических изданий.

«Ленинградская правда» (орган Ленинградского областного и городского комитетов Коммунистической партии Советского Союза, областного и городского Советов депутатов трудящихся) — наб. р. Фонтанки, 57, тел. А 5-39-64.

«Вечерний Ленинград» (орган Ленинградского городского комитета Коммунистической партии Советского Союза и Ленинградского городского Совета депутатов трудящихся) — Социалистическая ул., 14, тел. А 0-79-14.

«Смена» (орган Ленинградского областного и городского комитетов ВЛКСМ) — наб. р. Фонтанки, 57, тел. А 5-96-00.

«Строительный рабочий» (орган Ленинградского обкома и горкома КПСС, областного и городского

Советов депутатов трудящихся) — Социалистическая ул., 14, тел. А 5-77-72.
 «Ленинские искры» (орган Ленинградского обкома и горкома ВЛКСМ) — наб. р. Фонтанки, 57, тел. А 4-54-90.

* * *

ЦО «Правда» (Ленинградский корр. пункт) — Херсонская ул., 12, тел. А 0-73-44.
 «Известия» (Ленинградский корр. пункт) — Невский пр., 19, тел. А 0-07-86.
 «Советская Россия» (Ленинградский корр. пункт) — Херсонская ул., 12, тел. А 5-85-66.
 «Комсомольская правда» (Ленинградский корр. пункт) — Херсонская ул., 12, тел. А 4-80-19.
 «Труд» (Ленинградский корр. пункт) — пл. Труда, Дворец труда, комн. 58, тел. А 5-76-11.
 «Литературная газета» (Ленинградский корр. пункт) — ул. Воинова, 18, тел. Ж 3-41-13.

ЖУРНАЛЫ

«Пропагандист» (журнал Ленинградского областного и городского комитетов Коммунистической партии Советского Союза) — наб. р. Мойки, 59, тел. А 0-04-74, А 4-65-69, А 4-03-58, А 1-18-41.
 «Блокнот агитатора» (отделы пропаганды и агитации Ленинградского обкома и горкома КПСС) — Смольный, 4-й подъезд, комн. 407, тел. А 5-03-76, А 4-84-60.
 «Звезда» (ежемесячный литературно-художественный и общественно-политический журнал, орган Союза писателей СССР) — ул. Воинова, 18, тел. Ж 2-71-38.
 «Нева» (ежемесячный литературно-художественный и общественно-политический журнал, орган Союза писателей СССР) — Невский пр., 3, тел. А 5-07-03.

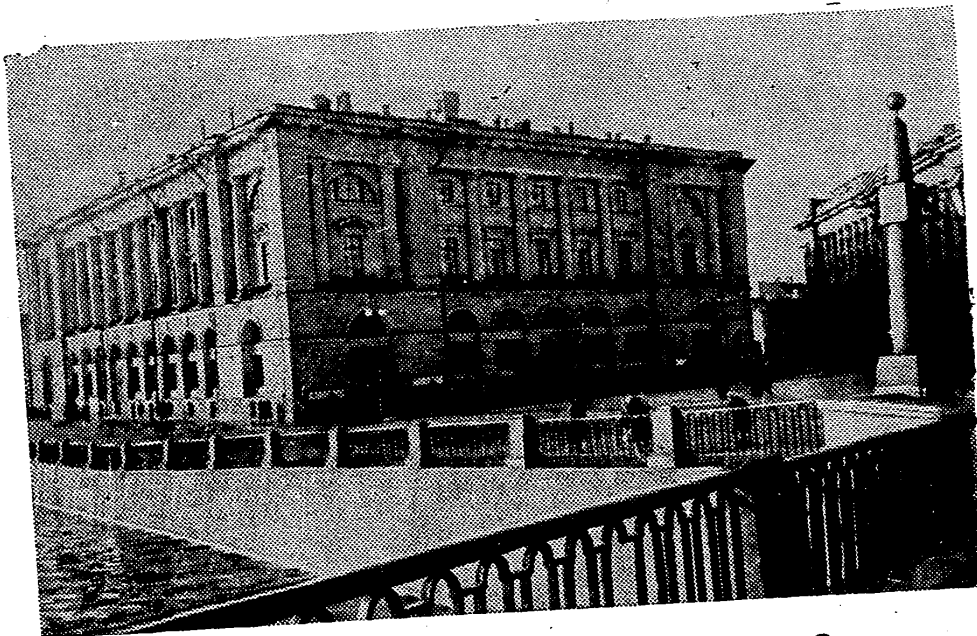

Здание редакций газет «Ленинградская правда», «Смена» и «Ленинские искры».

«Костер» (ежемесячный детский журнал ЦК ВЛКСМ и Союза писателей СССР) — наб. Кутузова, 6, тел. ЖЗ-23-63.

«Ленинградский альманах» (литературно-художественный и общественно-политический альманах Ленинградского отделения Союза писателей СССР) — Торговый пер., 3, тел. А 5-66-58.

ИЗДАТЕЛЬСТВА

«Лениздат» — газетно-журнальное и книжное издательство Ленинградского обкома и горкома КПСС — Торговый пер., 3, тел. А 5-58-21.

Ленинградские отделения центральных издательства

Издательство Академии наук СССР — Менделеевская линия, 1, тел. А 2-02-23.

«Госполитиздат» — Херсонская ул., 12, тел. А 5-70-64.

«Гослитиздат» — Невский пр., 28, тел. А 4-07-04.

«Советский писатель» — Невский пр., 28, тел. А 1-02-23.

«Искусство» — Невский пр., 28, тел. А 1-36-77.

«Изогиз» — Невский пр., 28, тел. А 5-28-31.

«Музгиз» — Невский пр., 28, тел. А 0-05-79.

«Детгиз» — наб. Кутузова, 6, тел. комм. ЖЗ-72-11.

«Сельхозгиз» — Невский пр., 28, тел. А 1-92-19.

«Гостехиздат» — Невский пр., 28, тел. А 5-55-26.

«Медгиз» — Невский пр., 28, тел. А 1-67-53.

«Машгиз» — ул. Дзержинского, 10, тел. А 5-35-72.

«Учпедгиз» — Невский пр., 28, тел. А 1-63-88.

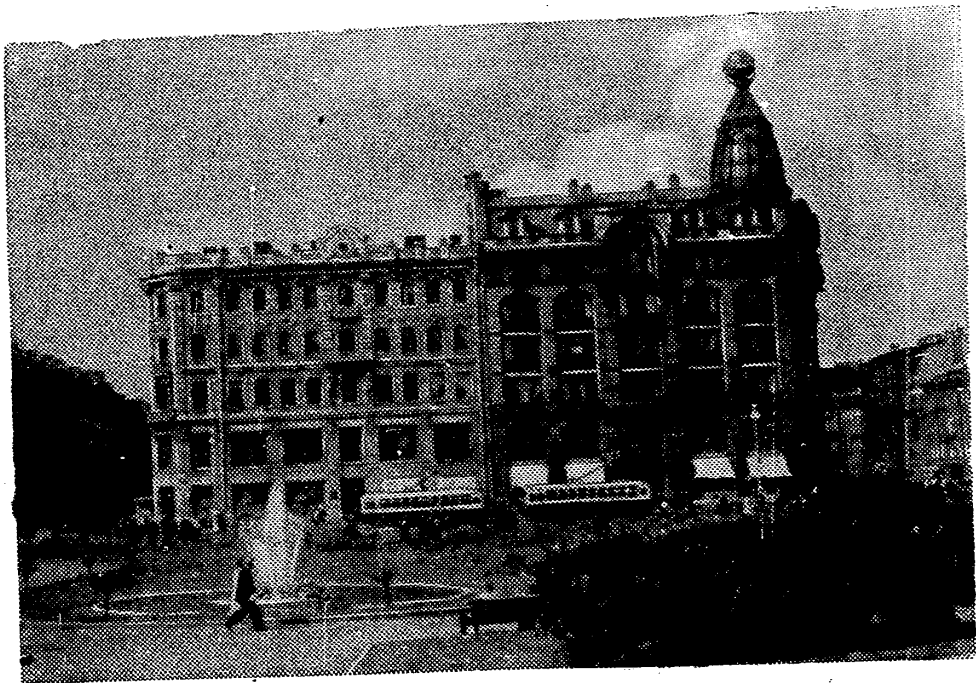

Дом книги.

ГДЕ МОЖНО КУПИТЬ КНИГИ

В Ленинграде обширная сеть книжных магазинов. Кроме того, на станциях метро, площадях, центральных улицах, на вокзалах открыты киоски Ленкниготорга и «Союзпечати» (последние, кроме книг, продают периодическую литературу — газеты и журналы).

В магазинах Ленкниготорга имеется большой выбор книг по всем отраслям знаний. Помимо продажи, магазины принимают предварительные заказы на отдельные печатающиеся книги, подписку на выпускаемые издания и по желанию подписчиков доставляют книги на дом. По письменным заказам иногородних покупателей книги отправляются почтой наложенным платежом без задатка во все города Советского Союза. Для оформления заказа почтой нужно послать письмо с указанием автора, названия книги, необходимого количества экземпляров, подробного адреса заказчика. Письмо должно быть подписано лицом, заказавшим книги. Заказы до востребования не выполняются. Если по каким-либо причинам заказ не может быть выполнен, магазин сообщает об этом заказчику.

Образцовый магазин «Дом книги» является универсальным книжным магазином, имеющим в продаже литературу и печатную продукцию по всем отраслям знаний.

Книги по различным отраслям знаний

«Дом книги» — Невский пр., 28, тел. комм. А 0-00-24, доб. 54, 56, 81, 93, 110.
«Книжная лавка писателя» — Невский пр., 66, тел. А 4-85-79.
«Академик» — Литейный пр., 57, тел. Ж 2-36-65.

«Книга стран народной демократии» — Невский пр., 16, тел. А 2-66-53.
№ 2 — Садовая ул., 40, тел. А 5-10-93.
№ 3 — Суворовский пр., 17, тел. Ж 3-04-64.
№ 7 (подписных изданий) — ул. Бродского, 4, тел. А 0-03-34.
№ 9 — ул. Комсомола, 16, тел. Г 2-79-31.
№ 13 — пр. Обуховской обороны, 95, тел. Е 7-08-24.
№ 15 — П. С., Большой пр., 57, тел. В 4-56-48.
№ 17 — В. О., Средний пр., 45, тел. А 2-02-64.
№ 18 — Нарвский пр., 2/24, тел. Д 2-07-52.
№ 19 — Московский пр., 30, тел. К 2-07-95.
№ 21 (учебники) — Невский пр., 29, тел. А 4-64-39.
№ 25 — Малая Охта, ул. Стахановцев, 7, тел. Ж 2-19-80, доб. 78.
№ 27 (детская книга) — Литейный пр., 63, тел. Ж 3-48-97.
№ 28 — П. С., ул. Куйбышева, 19.
№ 29 — В. О., Средний пр., 34, тел. А 2-57-44.
№ 31 — П. С., Большой пр., 70-72, тел. В 2-96-41.
№ 32 — Лесной, 2-й Муринский пр., 61/63, тел. Г 2-09-80, доб. 4-66.
№ 33 — Загородный пр., 24, тел. А 5-68-35.
№ 34 — Московский пр., 153, тел. К 8-27-01.
№ 35 — Б. Охтенский пр., 53, тел. Г 2-78-65.
№ 41 — пр. Карла Маркса, 92.
№ 42 — пр. Стачек, 17, тел. Д 2-17-22.
№ 43 — Невский пр., 141, тел. А 5-81-62.
№ 45 — пр. Энгельса, 36.
№ 46 — пр. Стачек, 67.
№ 50 — Московский пр., 127, тел. К 8-30-56.
№ 55 — П. С., Большой пр., 34, тел. В 3-41-33.
№ 57 — пр. К. Маркса, 44, тел. Г 2-50-79.
№ 58 — Невский пр., 52, тел. А 1-96-29.

- № 64 — Московский пр., 192, тел. К 8-13-09.
№ 66 — ул. Союза печатников, 6, тел. Д 1-51-14.
№ 68 — Лиговский пр., 160, тел. А 5-04-08.

Книги по вопросам техники и промышленности

- № 5 — Литейный пр., 64, тел. Ж 3-50-12.
№ 63 — П. С., Большой пр., 19, тел. В 2-17-65.

Букинистические книги

- № 10 — ул. Жуковского, 2, тел. Ж 3-33-84.
№ 26 — П. С., Большой пр., 29-а, тел. В 2-56-26.
№ 40 — В. О., Средний пр., 30.
№ 53 — Невский пр., 94, тел. Ж 3-77-34.
№ 61 — Литейный пр., 59, тел. Ж 3-25-04.

Ноты, самоучители и книги по музыке

- № 37 — Невский пр., 50, тел. А 1-22-74.

Плакаты, портреты, художественные открытки

- № 2 — Садовая ул., 40, тел. А 5-10-93.
№ 49 — Невский пр., 72, тел. Ж 2-90-31.
№ 55 — П. С., Большой пр., 34, тел. В 3-41-33.
№ 64 — Московский пр., 192, тел. К 8-13-09.

Коллекционные марки

Невский пр., 78, тел. Ж 2-95-98 (продажа и отправка почтой).



ЛЕНИНГРАД — КУЛЬТУРНЫЙ ЦЕНТР



Велика роль Ленинграда в истории русской культуры. В городе на берегах Невы жили и творили всемирно известные писатели, живописцы, композиторы, скульпторы, архитекторы. Достаточно назвать имена А. С. Пушкина и Н. В. Гоголя, И. Е. Репина и В. И. Сурикова, М. И. Глинки и П. И. Чайковского, Ф. И. Шубина и М. А. Антокольского, В. И. Баженова и К. И. Росси. Творения этих и многих других выдающихся художников этап за этапом раскрывают картину развития передового русского искусства.

Ленинград славится на весь мир своей архитектурой — гениальным творением народа, своими музеями, театрами, памятниками монументальной скульптуры.

МУЗЕИ И ПОСТОЯННЫЕ ВЫСТАВКИ

Ленинград насчитывает более 50 музеев и постоянных выставок и является одним из важных центров музейного дела в стране. Здесь находится Ленинградский филиал Центрального музея В. И. Ленина и музей-квартиры В. И. Ленина, пользующиеся большой любовью трудящихся, богатейшие сокровищницы

искусств — Государственный Эрмитаж, Государственный Русский музей, пригородные дворцы-музеи, многочисленные исторические, естественнонаучные, этнографические и мемориальные музеи.

1. Историко-революционные музеи

Ленинградский филиал Центрального музея В. И. Ленина — Ул. Халтурина, 5/1, тел. А 1-28-97. Тр. 2, 3, 4, 7, 12, 20, 34; авт. 1, 2, 11, 16, 19, 25, 46.

Музей В. И. Ленина пользуется огромной любовью трудящихся. Ежегодно его посещают сотни тысяч советских людей.

Музей хранит, собирает и демонстрирует документы, рукописи и печатные издания, мемориальные предметы (всего более 4 тысяч экспонатов), связанные с жизнью и деятельностью создателя Коммунистической партии и руководителя первого в мире социалистического государства — Владимира Ильича Ленина. Революционная героическая деятельность великого вождя мирового пролетариата освещается на обширном документальном материале музея в неразрывной связи с историей Коммунистической партии Советского Союза.

Музей обладает большой коллекцией работ советских живописцев и скульпторов, запечатлевших в своих произведениях образы Ленина и его соратников, образ революционного народа и великие исторические события.

В музее проводятся лекции и экскурсии: обзорные по всей экспозиции, тематические — по главам истории КПСС, а также по отдельным произведениям В. И. Ленина. Для посетителей демонстрируются документальный фильм «Владимир Ильич Ленин». Музей занимает одно из красивейших зданий го-



Музей В. И. Ленина. Ленинградский филиал.

рода — Мраморный дворец, выдающийся памятник
зошчества (арх. А. Ринальди, 1768—1785 гг.).

Квартиры-музеи и исторические
памятники-музеи В. И. Ленина
в Ленинграде и пригородах

1. Переулок Ильича, 7, кв. 13, тел. А-1-89-44.
Тр. 9, 15, 22, 27, 34; трол. 3, 4, 8; авт. 12, 25.
Здесь В. И. Ленин жил и работал с 24 февраля
1894 г. по 7 мая 1895 г. В этот период он вел боль-
шую пролетардистскую деятельность в марксистских
Рабочих кружках за Невской заставой, в Гавани, на
Выборгской стороне и за Нарвской заставой. В этой
квартире им была написана книга «Что такое «Друзья
народа» и как они воюют против социал-демокра-
тов?» и другие работы. Сюда к В. И. Ленину прихо-
дили деятели петербургского «Союза борьбы за
освобождение рабочего класса».
2. Ул. Ленина, 48, кв. 24, тел. В-2-30-74. Тр. 3,
17, 18, 21, 30, 31, 37; авт. 1, 10.
В. И. Ленин и Н. К. Крупская жили здесь с 4 апреля
по 5 июля 1917 г. на квартире у своих родных —
Анны Ильиничны и Марка Тимофеевича Елизаровых.
В этой квартире В. И. Ленин написал ряд работ
о борьбе за социалистическую революцию в России.
Здесь же происходили встречи и совещания членов ЦК
РСДРП(б) под руководством В. И. Ленина. В квартире
сохранены вещи и предметы прежней обстановки.
3. 10-я Советская ул., 17-а, кв. 20, тел. Ж-4-09-01.
Тр. 5, 12, 13, 16, 32; трол. 5, 7, 10; авт. 7, 22.
Здесь была конспиративная квартира, где с 6 по
11 июля 1917 г., после июльских событий, В. И. Ленин
скрывался от преследования контрреволюционного

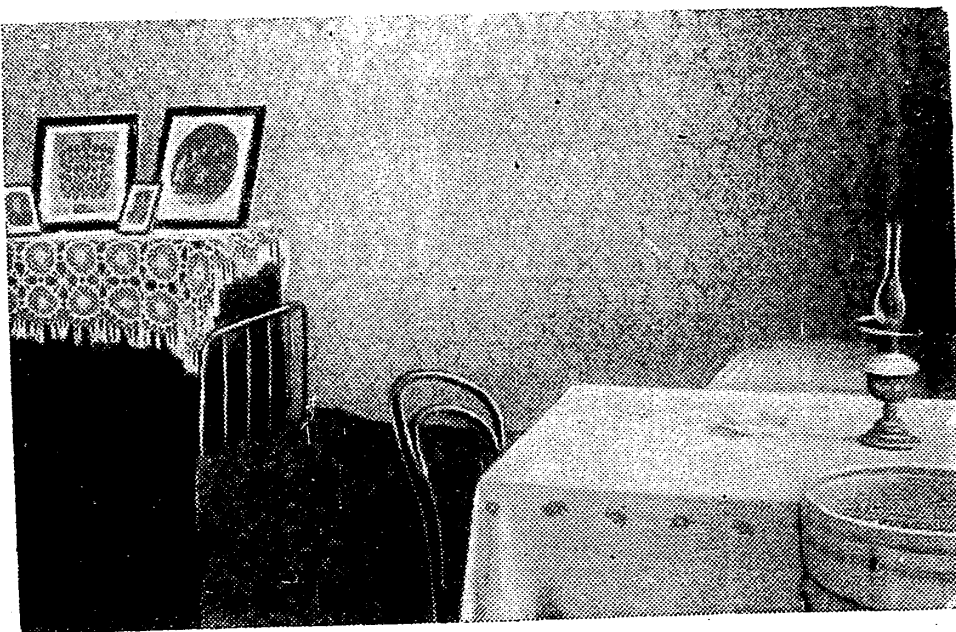

Квартира-музей В. И. Ленина по пер. Ильича, дом № 7,
квартира № 13.

Временного правительства. Обстановка квартиры восстановлена в прежнем виде при участии бывшего владельца ее—старого большевика С. Я. Аллилуева.

4. Исторический памятник-музей В. И. Ленина «Сарай»—ст. Разлив, Октябрьской ж. д., 5-я Тарховская ул., 2. Авт. 11, 16, 38, 56. С 12 июля 1917 г. в течение 7-8 дней, на чердаке сарая скрывался В. И. Ленин. Здесь он написал брошюру «К лозунгам» и ряд статей. Отсюда В. И. Ленин переправился за озеро Разлив на сенокосный участок, где и находился около месяца.

5. Исторический памятник-музей В. И. Ленина «Шалаш»—ст. Тарховка, Октябрьской ж. д. Авт. 38.

В шалаше из ветвей и сена, на заброшенном сенокосном участке, арендованном рабочим Сестрорецкого завода Н. А. Емельяновым, в июле-августе 1917 г. В. И. Ленин скрывался от преследования контрреволюционного Временного правительства. Отсюда он руководил партией через своих соратников и написал большую часть книги «Государство и революция».

6. Домик-музей В. И. Ленина в поселке Ильичево—поселок Ильичево Рошинского района Ленинградской области. Электропоезда с Финляндского вокзала до ст. Зеленогорск, от Зеленогорского вокзала—авт. 57.

В этом домике В. И. Ленин жил с 22 августа до начала сентября 1917 г. Отсюда Владимир Ильич переехал в Гельсингфорс. Домик сохраняется в том виде, в каком он был в 1917 г. Обстановка восстановлена при участии хозяйки домика Л. П. Парвайнен.

7. Сердобольская ул., 1/106, кв. 20, тел. Г-2-61-85. Тр. 2, 18, 20, 21, 23, 26; авт. 12.

Это последняя конспиративная квартира В. И.

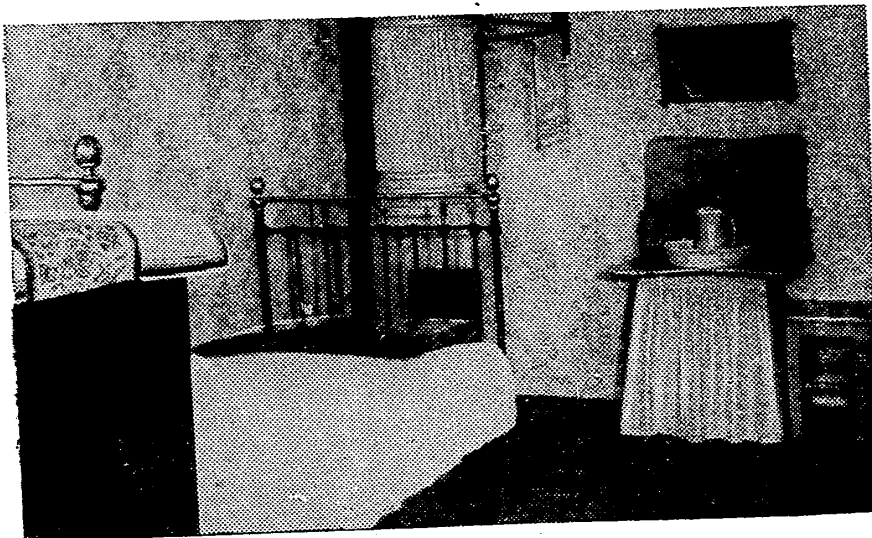

Квартира-музей В. И. Ленина по Сердобольской ул., дом № 1/106, квартира № 20.

Ленина, в которой он жил и работал по возвращении из Финляндии, с 7 по 24 октября 1917 г. Отсюда руководил подготовкой к вооруженному восстанию. Из этой квартиры Владимир Ильич прибыл в Смольный 24 октября 1917 г. и встал во главе Октябрьского вооруженного восстания. Обстановка квартиры восстановлена с помощью ее бывшей хозяйки М. В. Фофановой.

8. Набережная реки Карповки, 32, кв. 31, тел. В 4-63-15. Тр. 3, 17, 18, 21, 30, 31, 37; авт. 10, 19.

Здесь 10 октября 1917 г. под руководством В. И. Ленина происходило заседание ЦК РСДРП(б), на котором было принято историческое решение о вооруженном восстании.

9. Херсонская ул., 5/7, кв. 9, тел. А 5-14-36. Тр. 7, 10, 17, 24, 27; трол. 1, 10; авт. 4, 8, 46.

В квартире у В. Д. Бонч-Бруевича часто бывал В. И. Ленин в 1917 г. В ночь с 25 на 26 октября В. И. Ленин написал здесь «Декрет о земле», принятый Вторым Всероссийским съездом Советов.

10. Музей-квартира В. И. Ленина в Смольном — пл. Пролетарской диктатуры, 1. Тр. 10, 12, 13, 16, 32; трол. 5, 7, 11; авт. 1, 5, 6, 14.

В небольшой, весьма скромно обставленной комнате В. И. Ленин и Н. К. Крупская жили с середины ноября 1917 г. по 10 марта 1918 г. В этот период В. И. Ленин написал целый ряд ценнейших трудов, вел напряженную работу по руководству страной, по созданию нового государственного аппарата, по упрочению завоеваний революции.

Большая часть обстановки в квартире — подлинная. Экскурсии в квартиру В. И. Ленина в Смольном организуются по предварительным заявкам, через экскурсионно-массовый отдел Музея.

Государственный музей Великой Октябрьской социалистической революции — пр. М. Горького, 1/3, тел. В 3-97-20. Тр. 2, 3, 4, 6, 12, 17, 26, 34; авт. 1, 19, 46.

Музей хранит подлинные документы, мемориальные предметы периода подготовки и проведения Великой Октябрьской социалистической революции. Здание, в котором находится музей, является историко-революционным памятником. Здесь с марта по июнь 1917 г. помещался боевой штаб революции — Центральный и Петроградский Комитеты партии, работал В. И. Ленин и его ближайшие соратники.

Музей С. М. Кирова — Кировский пр., 26/28, тел. В 3-38-22. Тр. 2, 3, 4, 12, 17, 25, 31, 37; трол. 1, 6, 9; авт. 1, 10, 19, 25, 46, 49.

Экспонаты музея — документы, фотографии, личные вещи С. М. Кирова, произведения живописи и скульптуры — освещают героическую жизнь пламенного трибуна революции, выдающегося деятеля Коммунистической партии и Советского государства Сергея Мироновича Кирова.

II. Военно-исторические музеи

Центральный Военно-морской музей — Пушкинская пл., 4, тел. А 2-71-23. Тр. 8, 21, 26, 31; трол. 1, 7, 9, 10; авт. 7, 10, 44, 47.

Основание музею было положено в 1709 г. указом Петра I об образовании «Модель-каморы» в здании Главного Адмиралтейства. Ныне музей помещается в здании бывшей Фондовой биржи. Музей является сокровищницей реликвий боевой славы Военно-Морского флота нашей Родины. В числе уникальных экспонатов — знамена, оружие, документы времен гражданской и Великой Отечественной войн.

Музейные материалы знакомят с историей флота,

с боевыми и революционными традициями русских моряков, с важнейшими достижениями передовой отечественной военно-морской науки и техники.

Артиллерийский исторический музей — парк Ленина, 7, тел. В 2-02-96. Тр. 2, 3, 4, 6, 12, 25, 34; авт. 1, 19, 25, 46.

Экспозиция музея посвящена истории отечественной артиллерийской науки и техники. Здесь хранятся боевые реликвии, уникальные образцы отечественного огнестрельного и холодного оружия, воинские знамена, ордена и медали, формы одежды и т. д.

Военно-медицинский музей — Лазаретный пер., 2, тел. А 5-60-29. Тр. 9, 11, 22, 27, 28, 29, 34; трол. 2, 3, 4, 8, 9, 11; авт. 12, 25, 30, метро станция «Пушкинская».

Музей создан в годы Великой Отечественной войны, располагает богатейшим собранием документов, новейшей медицинской аппаратурой и инструментарием отечественного производства, фотографиями и фотопанорамами. Показано медицинское обеспечение русской армии в XVIII—XIX вв. Особое место занимают уникальные экспонаты (атласы, рукописи, хирургические инструменты, личные вещи), относящиеся к жизни и деятельности основоположника русской военно-полевой хирургии Н. И. Пирогова.

Широко представлены материалы по истории советской военной медицины.

III. Техничко-экономические музеи

Центральный музей связи им. А. С. Попова — пер. Подбельского, 4, тел. А 4-93-85, А 1-02-59. Тр. 5, 6, 8, 11, 15, 21, 26, 31, 33; трол. 5, 14; авт. 2, 3, 6, 10, 50.

Музей основан в 1877 г., обладает единственными в стране ценнейшими коллекциями по истории развития средств связи в СССР. В числе экспонатов — государственная коллекция почтовых марок СССР. В историческом отделе собраны материалы о средствах связи и транспорте в Киевском и Московском государствах, в России XVIII и первой половины XIX в. Среди экспонатов — первая русская печатная газета 1703 г., первые почтовые ящики, установленные в Москве и Петербурге, первые в мире телеграфные аппараты русских ученых П. Л. Шиллинга и Б. С. Якоби, радиоприемник А. С. Попова.

Музей железнодорожного транспорта — Садовая ул., 50, тел. А 9-80-05. Тр. 2, 3, 5, 11, 13, 14, 24, 28; авт. 19, 39, 50.

Музей основан в 1813 г., является одним из старейших в стране. Экспозиции его знакомят с историей развития железнодорожного транспорта в России.

Ленинградский Дом научно-технической пропаганды — Невский пр., 58, тел. А 1-57-95. Тр. 2, 3, 5, 13, 14, 24; трол. 1, 5, 7, 10, 14; авт. 3, 4, 6, 7, 14, 19, 25, 30, 43, 44, 45, 46.

Открыта постоянно действующая промышленная выставка, отражающая достижения машиностроительной и приборостроительной промышленности Ленинграда. В демонстрационных лабораториях на действующем оборудовании показываются высокопроизводительные процессы обработки металлов резанием.

IV. Естественнонаучные музеи

Зоологический музей Академии наук СССР — В. О., Университетская наб., 1, тел. А 2-22-46. Тр. 8, 21, 26, 31; трол. 1, 7, 9, 10; авт. 7, 10, 30, 44, 45, 47.

Музей основан в 1832 г. и по праву считается одним из крупнейших зоологических музеев мира. В выставочных залах размещено около 100 тысяч экспонатов. Среди них такие редчайшие, как чучело мамонта, чучело дикой лошади Пржевальского, скелет ископаемого южного слона и многие другие.

Музей морфологии человека — пр. Маклина, 32, тел. Д 1-02-92. Тр. 13, 14, 21, 28, 31, 33; авт. 2, 19.

Музей находится в ведении естественного научного института имени П. Ф. Лесгафта и существует с 1893 г. Основу фондов музея составляют коллекции П. Ф. Лесгафта и его учеников, главным образом по вопросу формообразования скелета под влиянием различных условий среды.

Музей сравнительной и экологической морфологии животных — пр. Маклина, 32, тел. Д 1-04-04. Сообщение — то же.

Это единственный в СССР по полноте и ценности фондов музей такого рода. Он служит базой при исследовании морфологии животных.

Центральный музей почвоведения им. В. В. Докучаева — В. О., Биржевой проезд, 6. Тел. А 2-07-43. Тр. 8, 21, 26, 31; трол. 1, 7, 9, 10; авт. 7, 10, 30, 44, 45, 47.

Открытый в 1904 г. на базе личных коллекций В. В. Докучаева, музей систематически пополняется материалами научных экспедиций советских ученых; обладает богатейшим и в своем роде единственным в СССР собранием образцов почв. Музей оказывает конкретную помощь работникам сельского хозяйства в повышении плодородия почв, освоении целинных и залежных земель.

В общем отделе музея показаны условия образо-

вания и развития почв, типы почвообразования, их связь с растительными организмами, распределение почв на территории Советского Союза, использование земельных фондов.

Геологический музей им. А. П. Карпинского Академии наук СССР — В. О., наб. Макарова, 2, тел. А 2-75-82. Тр. 8, 21, 26, 31; трол. 1, 7, 9, 10; авт. 7, 10, 30, 44, 45, 47.

Экспозиция наглядно показывает строение земли; минералы и горные породы; явления вулканизма и землетрясений; работу льда, воды и ветра; историю земли и жизни на ней; полезные ископаемые; геологию русской равнины. Демонстрируются кинофильмы на геологические и географические темы.

Центральный геологоразведочный музей им. акад. Ф. Н. Чернышева — В. О., Средний пр. 72-б, тел. А 5-00-47, доб. 68. Тр. 5, 18, 24, 37; авт. 7, 30, 47.

Здесь сосредоточена крупнейшая в стране коллекция, раскрывающая геологическое строение земель Советского Союза по районам, горные богатства СССР, материалы по палеонтологии и палеоботанике. В витринах выставлено около 70 тысяч экспонатов.

Горный музей — В. О., 21-я линия, 2, тел. А 5-00-46, доб. 48. Тр. 15, 18, 26; трол. 10, 12; авт. 7, 50.

Основан одновременно с Горным институтом в 1773 г. и по значимости своих коллекций является одним из богатейших мировых музеев. Материалы экспозиции иллюстрируют историю развития земли от ее возникновения до современного периода. Среди экспонатов — самые разнообразные минералы, полезные ископаемые, горные породы, в том числе уникальные экземпляры: глыба уральского малахита весом в 1,5 тонны, самородок меди из Казахстана ве-

сом в 800 килограммов, раковина мелового аммонита весом в 250 килограммов и другие.

Музей Арктики — ул. Марата, 24-а, тел. А 5-15-97. Тр. 4, 9, 10, 19, 25, 27, 28, 29, 34; трол. 1, 5, 7, 10, 14; авт. 3, 4, 6, 7, 43, 45, 46.

Экспозиция музея широко показывает экономику, культуру и быт советского Крайнего Севера, успехи сельского хозяйства, строительство городов в северных районах страны. Здесь же открыта выставка «Арктика», посвященная работам советской арктической экспедиции Академии наук СССР 1955—1956 гг., пополненная материалами о дрейфующих станциях «СП-2», «СП-3», «СП-4».

Ботанический музей Академии наук СССР — ул. проф. Попова, 2, тел. В 2-18-91. Тр. 17, 18, 21, 30, 37; трол. 1, 6, 12; авт. 19, 46, 49.

Музей основан в 1923 г., располагает многочисленными экспонатами, среди которых имеются редкие образцы растительного мира, собранные знаменитыми русскими учеными Н. М. Пржевальским, В. И. Роборовским, П. К. Козловым, В. Л. Комаровым и другими.

Ботанический сад Академии наук СССР — ул. проф. Попова, 2, тел. В 2-18-91. Сообщение — то же.

Ботанический сад — один из главных центров акклиматизации растений, испытания и внедрения новых ценных культур и переработки природы растений в нужном для народного хозяйства направлении. Сад был основан в 1714 г. по указу Петра I как «аптекарский огород» для разведения лекарственных растений и в 1720-х гг. превратился в подлинный научный центр того времени. Ныне музей обладает одним из крупнейших в Европе гербариев, в котором собрано бо-

лее 5 миллионов видов растений, и примерно 100 тысячами других экспонатов.

Для посетителей открыты парк, оранжереи тропических растений советских субтропиков, кактусовых, хвойных и других растений.

Зоологический парк — парк им. Ленина, 1, тел. В 4-66-87. Тр. 4, 6, 12, 26, 31, 34; трол. 1, 7, 9; авт. 10, 25, 45.

В зоопарке живут свыше тысячи зверей и птиц, в том числе слоны, бегемот, львы, леопарды, жирафы, несколько пород обезьян, белые, бурые и гималайские медведи и др. Здесь имеются такие редкие животные, как гигантский муравьед, броненосец, носорог, овцебык и т. д.

В летнем террариуме находятся пресмыкающиеся: крокодилы, кобры, эфы, тигровые питоны.

У. Исторические музеи

Музей истории религии и атеизма Академии наук СССР — Казанская пл., 2, тел. А 1-27-05. Тр. 36; трол. 1, 5, 7, 10, 14; авт. 3, 4, 6, 7, 14, 44, 45, 47.

Музей помещается в здании б. Казанского собора, построенного в 1811 г. выдающимся русским архитектором А. Н. Воронихиным.

Для посетителей открыт доступ к могиле великого русского полководца М. И. Кутузова, похороненного в соборе.

Экспозиция музея показывает историю развития религиозного мировоззрения и противостоящей ему материалистической и атеистической мысли.

Государственный музей истории Ленинграда — наб. Красного флота, 44, тел. А 2-77-98. Тр. 1, 5, 6, 8, 11, 15, 21, 24, 26, 31, 33; трол. 5, 6, 14; авт. 6, 49, 50. Экспозиция освещает историю города со времени

его основания до наших дней. В отделе «Социалистический Ленинград» представлены уникальные материалы и документы, раскрывающие огромные социалистические преобразования в Ленинграде за годы советской власти.

Петропавловская крепость (филиал Государственного музея истории Ленинграда)—пл. Революции, тел. В 2-94-54. Тр. 2, 3, 4, 6, 12, 17, 26; авт. 1, 19, 45, 46.

Дата закладки Петропавловской крепости 16(27) мая 1703 г. считается днем основания Петербурга—Ленинграда. Уже со второй половины XVIII в. Петропавловская крепость стала одной из самых страшных политических тюрем царской России. Здесь находились в заключении представители всех трех поколений русских революционеров, многие прогрессивные общественные деятели, писатели и другие. После Великой Октябрьской социалистической революции в крепости организован музей.

Для обозрения открыты тюремные камеры бывшей тюрьмы Трубецкого бастиона, где находились в заточении А. И. Ульянов, Н. Э. Бауман, камера № 60, в которой был заключен в 1905 г. А. М. Горький.

Музей-домик Петра I (филиал Летнего дворца-музея Петра I)—Петровская ул., 5, тел. В 3-90-70. Тр. 2, 3, 4, 6, 12, 34; авт. 1, 19, 25, 46.

Домик Петра I—первое жилое строение в Петербурге—возведен в мае 1703 г.; в 1784 г. над ним сооружен каменный футляр. Домик Петра I сохранился в первоначальном виде; в экспозиции—подлинные предметы первой четверти XVIII в. Вводная выставка посвящена событиям Северной войны России со Швецией (1700—1721 гг.) и основанию Петербурга.

VI. Этнографические музеи

Музей антропологии и этнографии Академии наук СССР—В. О., Университетская наб., 3, тел. А 2-51-24. Тр. 8, 21, 26, 31; трол. 1, 7, 10, 14; авт. 7, 10, 30, 44, 45, 47.

Музей создан в 1836 г., основой его коллекций послужило собрание петровской кунсткамеры, в здании которой он расположен и поныне.

Экспозиция музея посвящена народно-демократическим республикам Востока—Китайской Народной Республике, Корейской Народно-Демократической Республике, Демократической Республике Вьетнам, а также культуре и быту народов колониальных и зависимых стран, их борьбе за свободу, национальную независимость и мир. Среди экспонатов—материалы, рассказывающие о народах Индии, Индонезии, Африки, Южной и Северной Америки, Передней и Средней Азии.

Экспонируются также анатомические коллекции кунсткамеры.

Государственный музей этнографии народов СССР—Инженерная ул., 4/1, тел. А 4-80-16. Тр. 2, 3, 4, 5, 7, 12, 13, 14, 20, 24, 34; трол. 1, 5, 7, 10, 14; авт. 19, 25, 46.

В этом крупнейшем этнографическом музее страны сосредоточены коллекции экспонатов, отражающих многонациональную культуру и быт народов СССР. Здесь представлены образцы русской народной художественной резьбы по дереву, камню, кости, росписи хохломских и палехских мастеров, самобытного искусства вологодских и елецких кружевниц, вышивальщиц и ковровщиц. Материалы музея рас-

сказывают об огромных социалистических преобразованиях, коренном изменении жизни народов Кавказа, Поволжья, Севера, Дагестана, Узбекистана, Литвы, Латвии, Эстонии.

VII. Историко-художественные музеи

Государственный Русский музей — Инженерная ул., 4/2, тел. А 5-35-67, А 4-41-43, Тр. 2, 3, 4, 5, 7, 12, 13, 14, 20, 24, 34; трол. 1, 5, 7, 10, 14; авт. 3, 4, 6, 7, 14, 19, 44, 46.

Русский музей — богатейшая и самая ценная, наряду с Государственной Третьяковской галереей в Москве, сокровищница национального искусства. Музей основан в 1895 г. и открыт для посетителей в 1898 г.

Здесь собраны произведения живописи, скульптуры, графики, народного и прикладного искусства, раскрывающие историю художественной культуры русского народа от X в. до наших дней.

Трудно даже перечислить хранящиеся здесь произведения прославленных на весь мир мастеров — А. Рублева, Ф. И. Шубина, Ф. Ф. Щедрина, О. А. Кипренского, К. П. Брюллова, А. А. Иванова, П. А. Федотова, И. Н. Крамского, И. Е. Репина, В. И. Сурикова, И. И. Левитана и многих других.

В отделе советского искусства — работы выдающихся мастеров нашего времени, в том числе картины И. И. Бродского, М. Б. Грекова, М. И. Авилора, В. П. Ефанова, Б. В. Иогансона, Кукрыниксов, скульптуры В. И. Мухиной, М. Г. Манизера, Н. В. Томского и других.

В отделах прикладного искусства и народного творчества — уникальные собрания керамики, стекла,

92

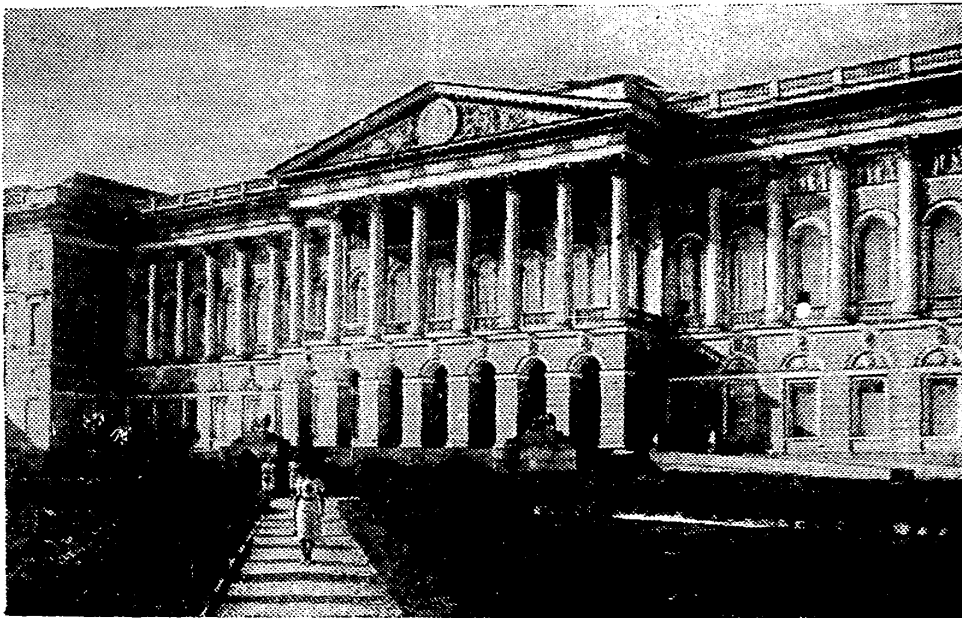

Государственный Русский музей.

мозаики, мебели, тканей, русского художественного фарфора (около 12 тысяч экспонатов), изделий из металла, камня и кости.

Здание музея построено выдающимся архитектором К. И. Росси в 1819—1825 гг.

Государственный Эрмитаж — Дворцовая наб., 34—36, тел. А 2-95-25, А 2-95-04, А 2-95-01. Тр. 8, 21, 26, 31; трол. 1, 7, 9, 10, 14; авт. 2, 6, 7, 10, 30, 44, 45, 47.

Государственный Эрмитаж — богатейшая сокровищница памятников мировой культуры и искусства, крупнейший художественный и культурно-исторический музей СССР, имеющий мировое значение.

Коллекции Эрмитажа начали складываться еще в XVIII в. Тогда они считались личной собственностью царской семьи и размещались в особых комнатах Зимнего дворца, получивших название Эрмитажа (в переводе с французского — «единенный уголок», приют отшельника). Художественные собрания вплоть до 1852 г. были закрыты для посетителей, но даже и после того, как музей открылся, допуск в него был весьма ограничен.

Только после Октябрьской революции двери Эрмитажа широко распахнулись для трудящихся и музей стал подлинно народным. За годы советской власти его коллекции возросли более чем в три раза и насчитывают сейчас свыше 2 миллионов экспонатов. Этот бывший «уединенный уголок» ныне ежегодно посещают около полтора миллионов человек, а в 1956 г. — свыше 1550 тысяч.

Собрания Эрмитажа рассказывают о культуре и искусстве первобытного общества на территории СССР, о культуре и искусстве народов Средней Азии, Кавказа, Закавказья, зарубежных стран Востока, Китая, Индии, Древнего Египта, Ассирии, Вавилона.

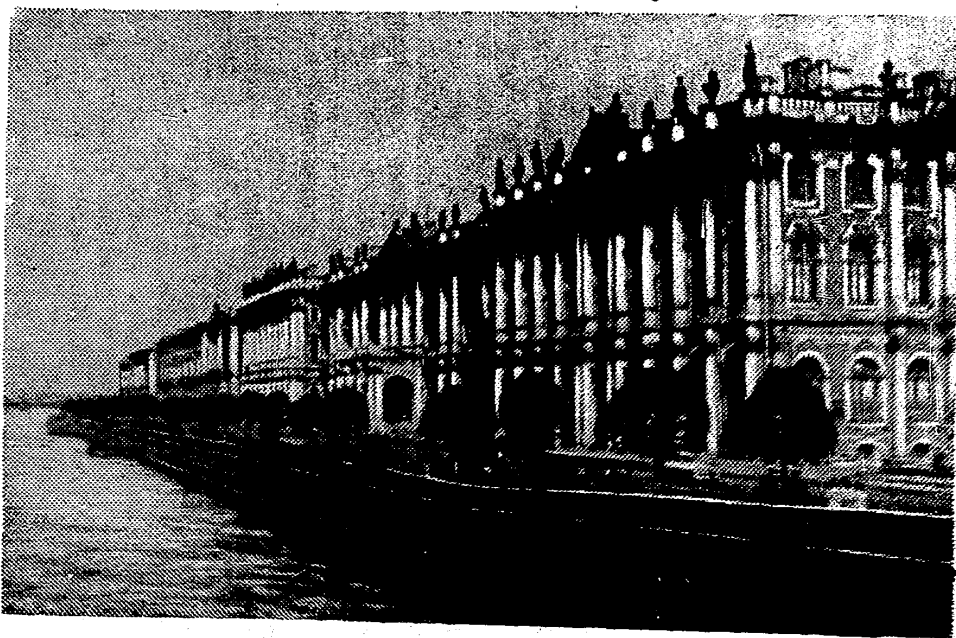

Государственный Эрмитаж. Зимний дворец.

История русского народа раскрывается в экспозиции залов, посвященных развитию русской культуры, «Галереи Петра I», воспетой Пушкиным «Галереи 1812 года».

Искусство Западной Европы представлено античной скульптурой, шедеврами Леонардо да Винчи, Рафаэля, Микельанджело, Тициана, Рубенса, Рембрандта и других великих мастеров; коллекциями художественной мебели, фарфора, серебра, тканей, средневекового оружия, изделий из самоцветов и слоновой кости.

В Георгиевском зале установлена громадная, в 27 кв. м карта Советского Союза, составленная из 45 тысяч драгоценных камней.

Научно-исследовательский музей Академии художеств СССР — Университетская наб., 17, тел. А 2-64-62. Тр. 1, 6, 11, 15, 24, 26, 33; трол. 6, 10; авт. 6, 7, 30, 44, 47, 49.

В экспозиции музея — курсовые и дипломные работы по живописи, скульптуре, графике воспитанников Академии художеств за период с XVIII в. до наших дней; чертежи, авторские проекты крупнейших русских архитекторов; ценнейшие коллекции слепков с античной скульптуры.

Музей-усадьба И. Е. Репина «Пенаты» — электропоезда с Финляндского вокзала, авт. 11 с Манежной пл. до ст. Репино, остановка «Пенаты».

Великий русский художник И. Е. Репин жил в Пенатах с 1900 г. по 1930 г. Здесь у него в гостях часто бывали многие выдающиеся деятели русской культуры — А. М. Горький, В. В. Маяковский, И. И. Бродский, М. И. Авилов, А. К. Глазунов, Ц. А. Кюи, Ф. И. Шаляпин, В. В. Стасов, И. М. Сеченов и другие.

В годы войны дача Репина, находившаяся на окку-

пированной фашистами территории, сгорела. Ныне приведена в порядок могила художника, восстановлен парк.

Музей-памятник Исаакиевский собор — Исаакиевская пл., дирекция на пр. Майорова, 1, тел. А 1-92-50. Тр. 8, 21, 26, 31; трол. 5, 14; авт. 2, 3, 6, 10.

Собор — замечательный памятник архитектуры второй половины XIX в. Строили его 40 лет — с 1818 по 1858 г. 440 тысяч строителей (автор первоначального проекта — А. Монферран, в строительстве и убранстве принимали участие зодчие В. П. Стасов, А. А. Михайлов и др.; скульпторы П. К. Клодт, И. П. Витали, художники К. П. Брюллов, Ф. А. Бруни). Это третье по высоте купольное здание в мире (101,88 м), вес всего сооружения свыше 300 тысяч тонн. Внутри собора одновременно могут находиться 13 тысяч человек.

Собор — своеобразный геологический музей, при его сооружении было использовано 43 породы минералов.

Летний сад и Летний дворец-музей Петра I — Летний сад, Суворовская пл., тел. Ж 2-01-81. Тр. 2, 3, 4, 12, 20, 26, 34; авт. 1, 2, 14, 19, 25, 46.

Славящийся своей скульптурой первый сад в Петербурге — Летний сад — и Летний дворец Петра I — замечательные памятники русской культуры XVIII в.

Музей городской скульптуры — пл. Александра Невского, 1, тел. А 1-10-09. Тр. 7, 17, 24, 27; трол. 1, 10; авт. 4, 8, 46.

В коллекциях музея — монументальная скульптура Ленинграда, памятники Некрополя (б. Александроневская лавра), Литераторских мостков, гравюры и живопись. Для посетителей открыт доступ в б. Бла-

говещенскую церковь лавры, где находится могила великого русского полководца А. В. Суворова.

Музей фарфора — пр. Обуховской обороны, 151/2, тел. Е 7-14-63, доб. 60. Тр. 7, 24, 27; авт. 4, 8.

Находящийся при Фарфоровом заводе им. М. В. Ломоносова музей существует более 100 лет и обладает богатейшими коллекциями художественного фарфора с середины XVIII в. до наших дней.

VIII. Литературные музеи

Литературный музей — В. О., наб. Макарова, 4, тел. А 2-66-43. Тр. 8, 21, 26, 31; трол. 1, 7, 9, 10; авт. 7, 10, 44, 45, 47.

Экспозиция музея показывает развитие русской литературы, начиная с древнейшего памятника «Слово о полку Игореве», которое представлено в первом печатном издании 1800 г. Специальные разделы посвящены творчеству Н. В. Гоголя, М. Ю. Лермонтова, И. С. Тургенева, Ф. М. Достоевского, Л. Н. Толстого, А. М. Горького.

Всесоюзный музей А. С. Пушкина — Дворцовая наб., 34—36 (в помещении Эрмитажа), тел. А 2-95-66. Тр. 8, 21, 26, 31; трол. 1, 7, 9, 10, 14; авт. 2, 6, 7, 10, 44, 45, 47.

Развернутая в 17 залах экспозиция полно и ярко раскрывает всеобъемлющий талант А. С. Пушкина, свободолюбивые идеи произведений, его вклад в мировую литературу как основоположника русской литературы и современного русского языка. Значительное место в музее занимает раздел «А. С. Пушкин и советское искусство».

IX. Мемориальные музеи

Музей М. В. Ломоносова Академии наук СССР — В. О., Университетская наб., 3, тел. А 2-44-44. Тр. 8, 21, 26, 31; трол. 1, 7, 9, 10, 14; авт. 7, 10, 44, 45, 47.

Музей создан в 1947 г. по постановлению Академии наук СССР и ведет всестороннее изучение богатейшего научного наследия М. В. Ломоносова. Музей помещается в здании б. Кунсткамеры, колыбели русской науки, где с 1741 по 1765 г. работал М. В. Ломоносов. Это единственное уцелевшее до наших дней здание, связанное с деятельностью великого ученого. Здесь демонстрируются приборы и препараты того времени, мемориальные предметы, мозаика, географические карты, исторические и литературные труды М. В. Ломоносова.

Музей А. В. Суворова — ул. Салтыкова-Щедрина, 41-б, тел. А 4-82-65. Тр. 5, 12, 13, 16, 19, 25, 28, 32; трол. 5, 7; авт. 1, 6, 43.

На материалах музея (около 4 тысяч экспонатов) показываются основные этапы биографии Суворова, развитие его полководческого гения. Здесь собраны трофеи, взятые русской армией под предводительством Суворова, ценные архивные материалы.

Музей-квартира А. С. Пушкина — набережная р. Мойки, 12, тел. А 2-32-82. Тр. 7, 20; трол. 1, 5, 7, 9, 10, 14; авт. 2, 6, 7, 44, 45.

В этой последней своей квартире А. С. Пушкин прожил с октября 1836 г. и до смерти — до 29 января (ст. стиля) 1837 г. Здесь хранятся личные вещи поэта (письменный стол, конторка, чернильница, перо), прижизненные и посмертные портреты Пушкина, написанные выдающимися художниками того времени. С особой силой раскрывается драма его жизни, про-

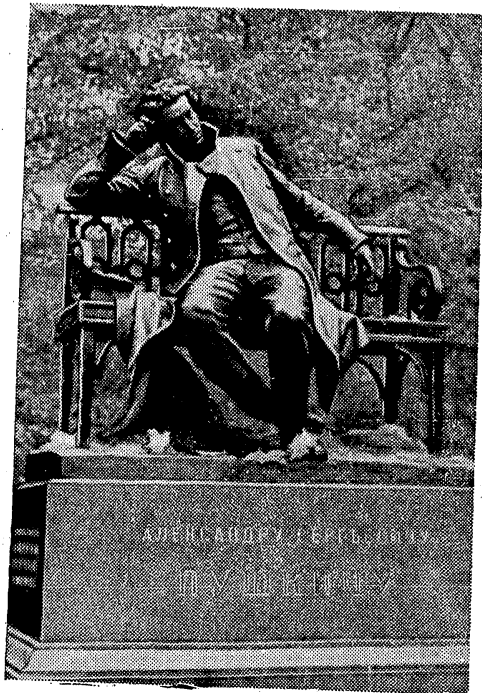

Памятник А. С. Пушкину в Лицейском саду гор. Пушкина.

творчества между поэтом и светским обществом, оскорбительные преследования его царскими чиновниками и придворной «чернью», которые и привели Пушкина к трагической гибели.

Лицей в гор. Пушкине (Филиал Всесоюзного музея А. С. Пушкина) — гор. Пушкин, Комсомольская ул., 1. Электропоезда с Витебского вокзала.

В Царскосельском лицее А. С. Пушкин учился шесть лет (1811—1817 гг.). Ныне здесь развернута экспозиция на тему «А. С. Пушкин в Царском Селе». Восстановлены Актный зал Лицея, комнаты А. С. Пушкина и его друга декабриста И. И. Пущина.

Музей-квартира Н. А. Некрасова — Литейный пр., 36, тел. Ж 2-72-44. Тр. 5, 9, 12, 14, 20, 28, 32; трол. 3, 4, 8, 11; авт. 12.

Музей основан в 1946 г. Здесь великий русский народный поэт Н. А. Некрасов прожил 20 лет (1857—1877 гг.), до самой смерти. В этом же доме помещалась возглавляемая им редакция журнала «Современник», позже — редакция «Отечественных записок». В квартире в течение года жил Н. А. Добролюбов, здесь работал Н. Г. Чернышевский, сюда часто приходили М. Е. Салтыков-Щедрин, А. Н. Островский, И. С. Тургенев, Л. Н. Толстой, Г. И. Успенский.

Экспозиция музея знакомит с творчеством поэта; посетители видят его личные вещи, портреты, автографы и др.

Музей-квартира художника И. И. Бродского — пл. Искусств, 3, тел. А 1-20-00. Тр. 2, 3, 4, 5, 7, 12, 13, 14, 20, 24, 34; трол. 1, 5, 7, 10, 14; авт. 3, 4, 6, 7, 14, 44, 47.

В экспозиции — произведения крупного советского художника И. И. Бродского и небольшое собрание

картин И. Е. Репина, В. И. Сурикова, В. А. Серова и других живописцев.

Музей-кабинет И. П. Павлова — ул. акад. Павлова, 12, тел. В 2-04-53. Тр. 3, 17, 21, 30, 31; авт. 10, 19, 46.

Музей, экспозиция которого посвящена деятельности всемирно прославленного физиолога И. П. Павлова, создан в Институте экспериментальной медицины. Полностью сохранена обстановка кабинета, где работал ученый.

Музей-квартира И. П. Павлова — В. О., 7-я линия, 2, кв. 1, тел. А 2-69-85. Тр. 1, 6, 11, 15, 24, 26, 33; трол. 6, 10; авт. 6, 49, 50.

Музей создан в 1949 г., к столетию со дня рождения ученого, в квартире, где он прожил 18 лет и умер — в 1936 г. Полностью сохранились кабинет И. П. Павлова и гостиная.

Музей-квартира Д. И. Менделеева — Университетская наб., 7/9, здание Университета, тел. А 0-00-43, доб. 45. Тр. 8, 21, 26, 31; трол. 1, 7, 9, 10, 14; авт. 7, 30, 44, 47.

Музей создан при Университете, в бывшей квартире Менделеева, где великий ученый жил и работал с 1865 по 1890 г.

Музей-кабинет Д. И. Менделеева — Московский пр., 19, тел. К 2-05-14, доб. 116. Тр. 2, 3, 9, 11, 15, 22, 27, 28, 29, 34; трол. 2, 3, 4, 8, 13; авт. 12, 25, 39, 50; метро станция «Технологический институт».

Музей создан при Главной палате мер и измерительных приборов, директором которой в 1893 г. был Д. И. Менделеев. Экспозиция, развернутая в кабинете квартиры, где ученый прожил с 1897 г. до смерти — 20 января 1907 г., отражает его крупнейшие заслуги, главным образом в области метрологии.

Х. Музеи театра и музыки

Государственный театральный музей — пл. Островского, 6, тел. А 1-23-60. Тр. 2, 3, 5, 13, 14, 24; трол. 1, 5, 7, 10, 14; авт. 3, 4, 6, 7, 14, 19, 25, 43, 44, 45, 46.

Историю русского театра, его прогрессивную роль и реалистические традиции, историю советского театра раскрывают богатейшие коллекции музея: декорации, костюмы, мемориальные предметы, портреты деятелей театральной культуры, собрание звукозаписей отдельных сцен, монологов, арий в исполнении известных мастеров сцены.

Музей Большого драматического театра им. М. Горького — наб. р. Фонтанки, 65, тел. А 4-03-11, доб. «Музей». Тр. 2, 3, 5, 13, 14, 24; трол. 1, 5, 7, 10, 14; авт. 14, 19, 25, 39, 43.

Музей обладает ценной коллекцией по истории театра.

Музей Малого оперного театра — пл. Искусств, 1, тел. А 0-00-18, доб. «Музей». Тр. 2, 3, 4, 5, 7, 13, 14, 20, 24, 34; трол. 1, 5, 7, 10, 14; авт. 3, 4, 6, 7, 14, 44, 45, 47.

Музей знакомит с историей одного из старейших в стране академических театров.

Музей циркового искусства — наб. р. Фонтанки, 3, тел. А 1-67-11. Тр. 4, 5, 7, 12, 13, 14, 20, 24, 34.

Находящийся при Ленинградском государственном цирке музей хранит многочисленное собрание экспонатов по истории русского, советского и зарубежного циркового искусства.

Музей музыкальных инструментов — Исаакиевская пл., 5, тел. А 5-93-48, А 1-73-00. Тр. 8, 21, 26, 31; трол. 5, 9, 14; авт. 2, 3, 60.

Здесь сосредоточена одна из самых больших и

картин И. Е. Репина, В. И. Сурикова, В. А. Серова и других живописцев.

Музей-кабинет И. П. Павлова — ул. акад. Павлова, 12, тел. В 2-04-53. Тр. 3, 17, 21, 30, 31; авт. 10, 19, 46.

Музей, экспозиция которого посвящена деятельности всемирно прославленного физиолога И. П. Павлова, создан в Институте экспериментальной медицины. Полностью сохранена обстановка кабинета, где работал ученый.

Музей-квартира И. П. Павлова — В. О., 7-я линия, 2, кв. 1, тел. А 2-69-85. Тр. 1, 6, 11, 15, 24, 26, 33; трол. 6, 10; авт. 6, 49, 50.

Музей создан в 1949 г., к столетию со дня рождения ученого, в квартире, где он прожил 18 лет и умер — в 1936 г. Полностью сохранились кабинет И. П. Павлова и гостиная.

Музей-квартира Д. И. Менделеева — Университетская наб., 7/9, здание Университета, тел. А 0-00-43, доб. 45. Тр. 8, 21, 26, 31; трол. 1, 7, 9, 10, 14; авт. 7, 30, 44, 47.

Музей создан при Университете, в бывшей квартире Менделеева, где великий ученый жил и работал с 1865 по 1890 г.

Музей-кабинет Д. И. Менделеева — Московский пр., 19, тел. К 2-05-14, доб. 116. Тр. 2, 3, 9, 11, 15, 22, 27, 28, 29, 34; трол. 2, 3, 4, 8, 13; авт. 12, 25, 39, 50; метро станция «Технологический институт».

Музей создан при Главной палате мер и измерительных приборов, директором которой в 1893 г. был Д. И. Менделеев. Экспозиция, развернутая в кабинете квартиры, где ученый прожил с 1897 г. до смерти — 20 января 1907 г., отражает его крупнейшие заслуги, главным образом в области метрологии.

Х. Музеи театра и музыки

Государственный театральный музей — пл. Островского, 6, тел. А 1-23-60. Тр. 2, 3, 5, 13, 14, 24; трол. 1, 5, 7, 10, 14; авт. 3, 4, 6, 7, 14, 19, 25, 43, 44, 45, 46.

Историю русского театра, его прогрессивную роль и реалистические традиции, историю советского театра раскрывают богатейшие коллекции музея: декорации, костюмы, мемориальные предметы, портреты деятелей театральной культуры, собрание звукозаписей отдельных сцен, монологов, арий в исполнении известных мастеров сцены.

Музей Большого драматического театра им. М. Горького — наб. р. Фонтанки, 65, тел. А 4-03-11, доб. «Музей». Тр. 2, 3, 5, 13, 14, 24; трол. 1, 5, 7, 10, 14; авт. 14, 19, 25, 39, 43.

Музей обладает ценной коллекцией по истории театра.

Музей Малого оперного театра — пл. Искусств, 1, тел. А 0-00-18, доб. «Музей». Тр. 2, 3, 4, 5, 7, 13, 14, 20, 24, 34; трол. 1, 5, 7, 10, 14; авт. 3, 4, 6, 7, 14, 44, 45, 47.

Музей знакомит с историей одного из старейших в стране академических театров.

Музей циркового искусства — наб. р. Фонтанки, 3, тел. А 1-67-11. Тр. 4, 5, 7, 12, 13, 14, 20, 24, 34.

Находящийся при Ленинградском государственном цирке музей хранит многочисленное собрание экспонатов по истории русского, советского и зарубежного циркового искусства.

Музей музыкальных инструментов — Исаакиевская пл., 5, тел. А 5-93-48, А 1-73-00. Тр. 8, 21, 26, 31; трол. 5, 9, 14; авт. 2, 3, 60.

Здесь сосредоточена одна из самых больших и

уникальных коллекций в стране: музыкальные инструменты народов СССР, инструменты клавишные, струнные, симфонического и духового оркестров, русского рогового оркестра и др., а также личные инструменты известных композиторов.

XI. Пригородные дворцы-музеи и парки¹

Дворцы-музеи и парки гор. Петродворца — электропоезда с Балтийского вокзала до ст. Новый Петергоф и пароход с пристани Ленинград-Морская.

Петродворец — выдающийся историко-художественный памятник национального зодчества и садово-паркового искусства XVIII в.; излюбленное место отдыха ленинградцев. Фонтанная система Петродворца — уникальное сооружение первого русского инженера-гидравлика Василия Туволкова. При одновременном действии всех фонтанов расход воды составляет 30 тысяч литров в секунду, причем водоемы работают по 10—12 часов в сутки.

Большой дворец, Большой каскад, каскады «Золотая гора», «Шахматная гора», дворцы «Монплежир», «Марли», «Эрмитаж», фонтан «Самсон», многочисленные парковые павильоны и скульптура относятся к лучшим творениям не только русского, но и мирового искусства. Здесь работали замечательные зодчие М. Г. Земцов, П. М. Еропкин, В. В. Растрелли, А. Н. Воронихин, скульпторы Ф. И. Шубин, М. И. Козловский, И. П. Прокофьев, Ф. Ф. Щедрин, И. П. Мартос.

Во время войны гитлеровцы причинили Петродворцу колоссальный ущерб; в послевоенные годы здесь восстановлены 130 фонтанов, многие районы парка, скульптура, отдельные павильоны.

¹ Открыты с конца мая до середины сентября.

Дворцы-музеи и парки гор. Ломоносова — электропоезда с Балтийского вокзала до ст. Ораниенбаум.

Гор. Ораниенбаум в 1948 г. назван именем М. В. Ломоносова. Неподалеку от города в 1754 г. начала работать основанная ученым Усть-Рудицкая фабрика по изготовлению стекляруса, бисера и смальты. Ломоносов возродил древнейшее искусство — изготовление цветных смальт, изобрел для этого состав и специальный станок. Смальты шли на внутреннюю отделку пригородных дворцов, в частности, на убранство знаменитого Китайского дворца, возведенного арх. А. Ринальди в 1762—1768 гг.

Дворцы гор. Ломоносова (Китайский, Петра III), их богатейшее внутреннее убранство, парковые павильоны, скульптура представляют собой изумительные произведения искусства русских, итальянских, венецианских мастеров.

Во дворце Петра III открыта выставка «Китайское декоративное искусство XVIII и XIX вв.».

Дворцы-музеи и парки гор. Пушкина — электропоезда с Витебского вокзала до ст. Детское Село.

Гор. Пушкин — родина музы гениального русского поэта, один из лучших образцов садово-паркового искусства. На протяжении XVIII и первой половины XIX в. архитекторы А. В. Квасов, В. В. Растрелли, Д. Кваренги, Ч. Камерон, Василий и Илья Нееловы, В. П. Стасов и др. создали здесь замечательные сооружения, в том числе Екатерининский и Александровский дворцы.

В строительстве ансамбля участвовали многие лучшие скульпторы и садовые мастера того времени.

За послевоенные годы здесь проведены большие восстановительные работы, реставрированы отдельные

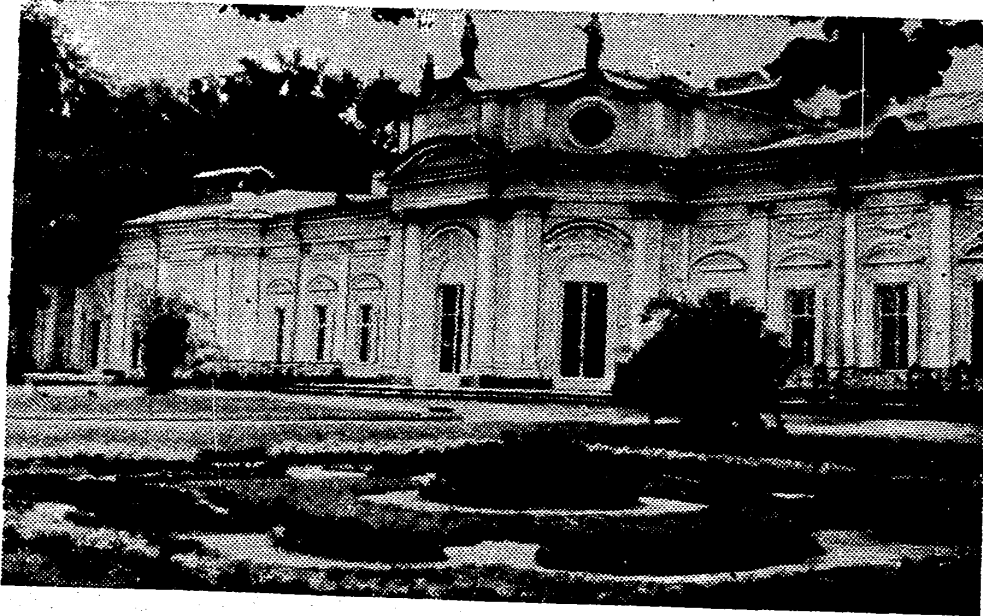

Китайский дворец в гор. Ломоносове.

павильоны, скульптура, высажены новые деревья взамен уничтоженных фашистами в период Великой Отечественной войны.

В Камероновой галерее открыта выставка «Русское прикладное искусство XVIII и XIX вв.»; в помещении Лицея работает музей, рассказывающий о лицейском периоде жизни и творчества А. С. Пушкина.

Дворцы-музеи и парк гор. Павловска — электропоезда с Витебского вокзала до ст. Павловск.

В создании Павловского архитектурно-паркового ансамбля (Большой дворец, павильоны «Храм Дружбы», «Мавзолей», «Вольер», участки парка «Большие круги», «Белая береза», «Долина реки Славянки», «Парадное поле» и др.) участвовали крупнейшие мастера зодчества, скульптуры, живописи, садоводы, в том числе Ч. Камерон, В. Ф. Бренна, А. Н. Вороникин, К. И. Росси, В. И. Демут-Малиновский, И. П. Мартос, П. Гонзато. Павловский парк, так же как и Гатчинский, Екатерининский в гор. Пушкине, Нижний в гор. Петродворце, пользуется огромной популярностью у ленинградцев, приезжающих сюда отдохнуть и насладиться превосходными творениями художественного гения народа.

Здесь организуются экскурсии по парку; в Большом дворце можно посетить выставку «Художественные коллекции Павловского дворца-музея».

Дворцы-музеи и парки гор. Гатчины — электропоезда с Балтийского вокзала.

Гор. Гатчина известен не только своим Дворцово-парковым ансамблем, созданным в XVIII в. С историей города связаны имена знаменитого русского летчика П. Нестерова, впервые в мире совершившего «мертвую петлю», конструктора парашютов Г. Е. Котельни-

кова, писателя А. И. Куприна и многих других ученых, художников, скульпторов и общественных деятелей.

В создании Гатчинского парка, сооружении Большого и Приоратского дворцов принимали участие архитекторы А. Д. Захаров, Н. А. Львов, А. Ринальди, В. Ф. Бренна.

По Гатчинскому парку устраиваются экскурсии.

ПАМЯТНИКИ АРХИТЕКТУРЫ И МОНУМЕНТАЛЬНОЙ СКУЛЬПТУРЫ

Ленинград — один из красивейших городов мира. Не только многочисленные памятники архитектуры, но и весь город в целом — замечательное произведение талантливого и трудолюбивого русского народа.

Ленинград сравнительно молодой город, и тем более примечательно, что целостность и гармоничность его архитектурного облика были приобретены всего за полтора столетия. В этом его отличие от крупнейших городов Западной Европы — Парижа, Берлина, Вены.

В создании прекрасных ансамблей невских берегов, просторных площадей с монументальной скульптурой, пригородных дворцов и парков участвовали тысячи русских умельцев: каменщиков, плотников, резчиков, литейщиков. В строительство города вложили свою лепту несколько поколений величайших зодчих, обогативших мировую архитектуру прекрасными творениями.

Советские люди бережно хранят архитектурные ценности прошлого. Сотни художественных памятни-

ков Ленинграда находятся под государственной охраной.

В наши дни советские архитекторы на основе социалистического реализма развивают прогрессивные традиции русской классической архитектуры.

1. Ансамбль Стрелки Васильевского острова. Тр. 1, 5, 15, 21; трол. 1, 7, 9, 10; авт. 6, 7, 30, 44, 45, 47.

Здание б. Биржи. (Центральный военно-морской музей — Пушкинская пл., 4), 1804—1810 гг., арх. Ж. Т. Томон.

Ростральные колонны (северная и южная), 1806 г., арх. Ж. Т. Томон.

Гранитная набережная Стрелки со спуском к Неве, 1804—1810 гг., арх. Ж. Т. Томон.

Сквер на Пушкинской площади, существующая планировка выполнена в 1925—1926 гг. по проекту арх. Л. А. Ильина.

Здание б. Южного пакагуза Биржи (Зоологический институт и Зоологический музей Академии наук СССР — Университетская наб., 1), 1826—1832 гг., арх. И. Ф. Лукини.

Здание б. Северного пакагуза Биржи (Геологический музей им. А. П. Карпинского и другие учреждения Академии наук СССР — Пушкинская пл., 6), 1826—1828 гг., арх. И. Ф. Лукини.

Здание б. Кунсткамеры (Институт этнографии и антропологии Академии наук СССР и музей М. В. Ломоносова — Университетская наб., 3), 1718—1734 гг., арх. Г.-И. Матарнови, Г. Киавери и М. Г. Земцов.

Здание б. Таможни (Институт русской литературы, или Пушкинский Дом Академии наук СССР — наб. Макарова, 2-а), 1829—1832 гг., арх. И. Ф. Лукини.

Гранитный спуск со львами к Малой Неве (наб. Макарова), 1829—1832 гг., арх. И. Ф. Лукини.

Главное здание Академии наук (Университетская наб., 5), 1783—1789 гг., арх. Д. Кваренги.

Музейный флигель Академии наук (линия Менделеева, 1), 1826—1831 гг., арх. И. Ф. Лукини (?).¹

Ново-биржевой Гостиный двор (исторический, философский и экономический факультеты Ленинградского государственного университета им. А. А. Жданова—линия Менделеева, 5), начало XIX в., арх. Д. Кваренги (?).

2. Ансамбль Университета. Тр. 1, 6, 8, 11, 15, 21, 24, 26, 31, 33; трол. 1, 6, 7, 9, 10; авт. 6, 7, 44, 45, 47, 49.

Здание «Двенадцати коллегий» (ЛГУ—Университетская наб., 7/9), 1722—1742 гг., арх. Д.-А. Трезини.
«Ректорский флигель» (Университетская наб., 9), 1834—1835 гг., арх. А. Ф. Щедрин.

«Дворец Петра II» (филологический факультет ЛГУ), 1714—1761 гг., автор неизвестен.

3. Ансамбль б. усадьбы Меншикова. Сообщение — то же.

Меншиковский дворец (Университетская наб., 15), 1710—1716 гг., арх. Д.-М. Фонтана и Г. Шедель.

Здание б. Первого кадетского корпуса (Университетская наб., 15), 1732—1766 г., автор неизвестен. Флигель манежа б. Первого кадетского корпуса (Университетская наб., 13), 1757—1759 гг., автор неизвестен. Здание манежа б. Первого кадетского корпуса (Филологический пер., 4), 1757—1759 гг., автор неизвестен.

¹ Знак вопроса означает, что авторство архитектора предположительно.

Усадебный сад (Университетская наб., 15), 1-я четверть XVIII в.

4. Ансамбль Академии художеств. Тр. 6, 11, 15, 24, 33; трол. 6, 10; авт. 6, 7, 30, 44, 47.

Здание Академии художеств (Университетская наб., 17), 1764—1788 г., арх. А. Ф. Кокоринов и Ж.-Б. Валлен-Деламот.

Гранитный спуск со сфинксами к Неве (Университетская наб., против Академии художеств), 1832—1834 гг., арх. К. А. Тон.

Сад Академии художеств, начало XIX в.

Колонна в саду Академии художеств, 1807 г., арх. А. Н. Воронихин, в 1840-х гг. переделана арх. А. П. Брюлловым.

Здание с портиком в саду Академии художеств, 1819—1821 гг., арх. А. А. Михайлов 2-й.

5. Румянцевский обелиск и сквер. Сообщение — то же.

Румянцевский обелиск (пл. Шевченко), 1798 г., арх. В. Ф. Бренна, 1818 г., арх. К. И. Росси.

Румянцевский сквер, 1866—1867 гг., арх. Н. Н. Ковригин.

6. Ансамбль Дворцовой площади. Тр. 7, 8, 20, 21, 26, 31; трол. 1, 2, 5, 7, 9, 10, 14; авт. 2, 3, 6, 7, 10, 44, 45.

Зимний дворец (Государственный Эрмитаж — Дворцовая пл.), 1754—1764 гг., арх. В. В. Растрелли.

Здание Малого Эрмитажа (Государственный Эрмитаж — Дворцовая наб., 36), 1764—1767 гг., арх. Ж.-Б. Валлен-Деламот.

Здание Старого Эрмитажа (Государственный

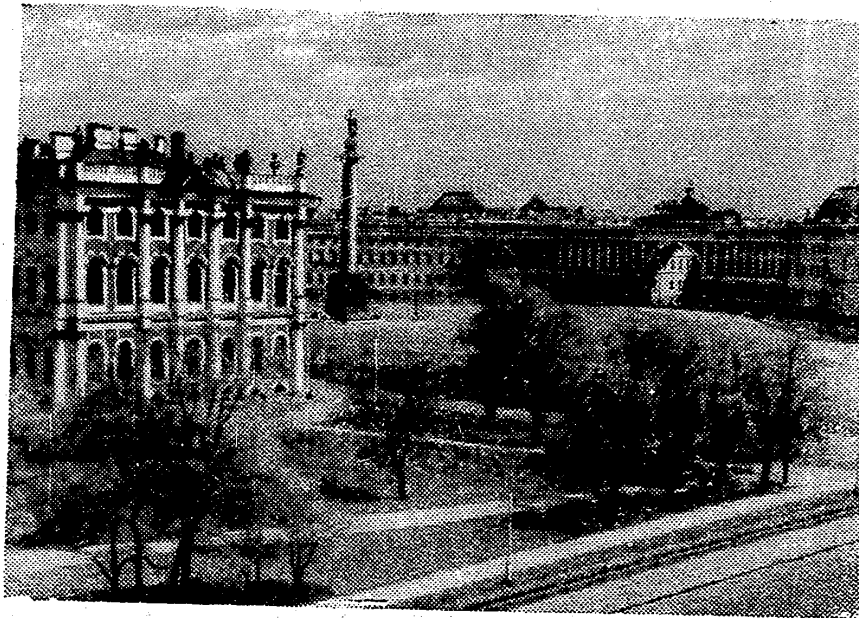

Дворцовая площадь.

Эрмитаж — Дворцовая наб., 34), 1775—1784 гг., арх. Ю. М. Фельтен.

Здание Нового Эрмитажа (Государственный Эрмитаж — ул. Халтурина, 35), 1839—1852 гг., арх. Л. Кленце, Н. Е. Ефимов.

Здание Эрмитажного театра (Государственный Эрмитаж — Дворцовая наб., 32), 1783—1787 гг., арх. Д. Кваренги.

Здание 6. Штаба гвардейского корпуса (Дворцовая пл., 2, 4), 1840—1848 гг., арх. А. П. Брюллов.

Здание 6. Главного штаба (Дворцовая пл., 6, 8, 10), 1819—1829 гг., арх. К. И. Росси.

Александровская колонна (Дворцовая пл.), 1830—1834 гг., арх. А. А. Монферран.

7. Ансамбль Марсова поля. Тр. 2, 3, 4, 7, 20, 34; авт. 1, 2, 19, 25, 46.

Мраморный дворец (Ленинградский филиал Центрального музея В. И. Ленина — Дворцовая наб., 6), 1768—1785 гг., арх. А. Ринальди.

Бывш. Служебный корпус Мраморного дворца (Ленинградский сельскохозяйственный институт, инженерный факультет — Дворцовая наб., 6), 1768—1785 гг., арх. А. Ринальди; в 1844—1847 гг. перестроен арх. А. П. Брюлловым.

Бывш. казармы Павловского полка (Управление «Ленэнерго» — Марсово поле, 1), 1817—1820 гг., арх. В. П. Стасов.

«Дом Адамини» (Марсово поле, 7), 1823—1827 гг., арх. Д. Ф. Адамини.

Сад-партер на Марсовом поле — существующая планировка выполнена в 1920-х гг. по проекту арх. И. А. Фомина.

8 Ленинград

113

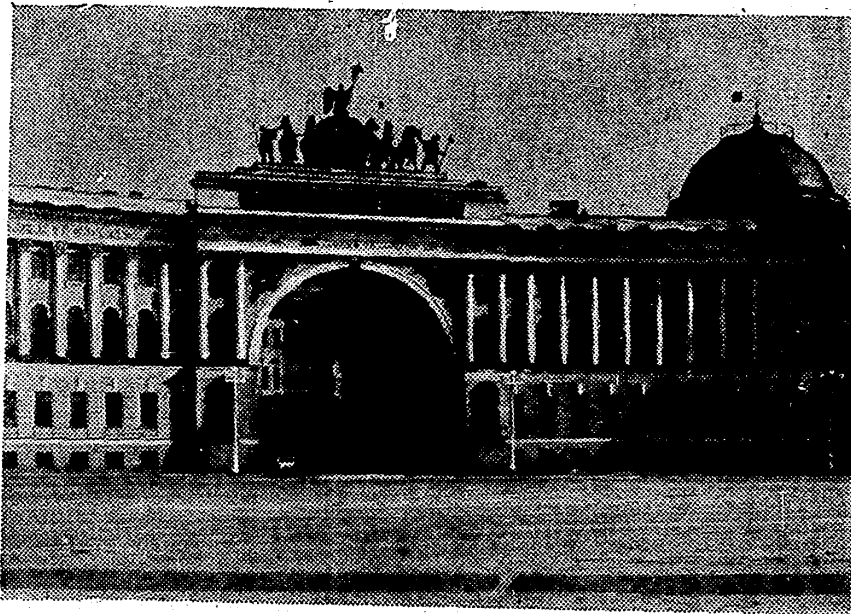

Арка Главного штаба.

Памятник борцам революции (Марсово поле) 1917—1919 гг., арх. Л. В. Руднев.

Бывш. Дворец Белкого (Дворцовая наб., 2), 1784—1787 гг., автор неизвестен.

Бывш. Дом Салтыкова (Ленинградский государственный библиотечный институт им. Н. К. Крупской — Дворцовая наб., 4), 1784—1788 гг., арх. Д. Кваренги. Памятник А. В. Суворову (Суворова площадь), 1799—1801 гг., скульптор М. И. Козловский.

8. Ансамбль Летнего сада. Сообщение — то же.

Летний сад (Дворцовая наб.), 1704—1720 гг., арх. И. Матвеев и садовый мастер Ян Розен.

Летний дворец Петра I, 1710—1714 гг., арх.

Д.-А. Трезини (?) и А. Шлютер (?).

«Котфейный домик», 1826 г., арх. К. И. Росси.

«Чайный домик», 1827 г., арх. Л. И. Шарлемань 2-й.

Памятник И. А. Крылову, 1851—1855 гг., скульптор

П. К. Клодт.

Порфировая ваза, 1830-е гг., автор неизвестен.

Каменная терраса на Лебяжьем канале, 1826 г.,

арх. К. И. Росси.

Ограда со стороны Невы, 1770—1784 гг., арх.

Ю. М. Фельтен (?) и П. Е. Егоров (?).

Ограда со стороны Мойки, 1826 г., арх. Л. И. Шарлемань 2-й.

9. Ансамбль Инженерного замка. Сообщение —

то же.

Инженерный замок (Садовая ул., 2), 1797—1800 гг.,

арх. В. И. Баженов и В. Ф. Бренна.

Памятник Петру I (Кленовая ул.), 1745—1746 гг.,

скульптор К. Б. Растрелли. Открыт в 1800 г.

Западный павильон Инженерного замка (Инженерная ул., 8), 1798—1800 гг., арх. В. И. Баженов.

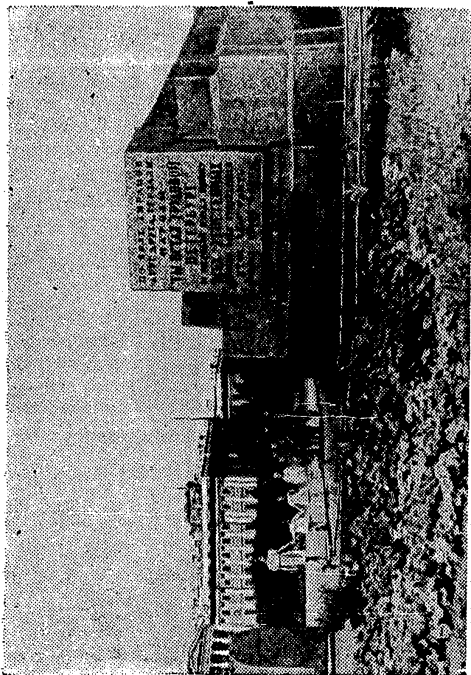

Памятник борцам революции на Марсовом поле. (Фрагмент).



Памятник А. В. Суворову на Марсовом поле.

Восточный павильон Инженерного замка (Инженерная ул., 10), 1798—1800 гг., арх. В. И. Баженов.

Бывш. Михайловский манеж (Зимний стадион—Манежная пл., 2), 1798—1801 гг., арх. В. Ф. Бренна. В 1824 г. перестроен арх. К. И. Росси.

Здание б. конюшен (Спортклуб—Манежная пл., 6), 1798—1801 гг., арх. В. Ф. Бренна, в 1824 г. перестроено арх. К. И. Росси.

Здание б. конюшен (жилой дом, Манежная пл. или ул. Ракова, 12), 1798—1801 гг., арх. В. Ф. Бренна, в 1824 г. перестроено арх. К. И. Росси.

Ограда вокруг Инженерного замка, 1-я половина XIX в., арх. Л. И. Шарлемань 2-й и К. И. Росси.

Зеленые насаждения на территории ансамбля, 1-я пол. XIX в.

10. Ансамбль площади Искусств. Тр. 3, 4, 5, 7, 12, 13, 14, 20, 24, 34; трол. 1, 5, 7, 10, 14; авт. 19, 25.

Бывш. Михайловский дворец (Государственный Русский музей—пл. Искусств), 1819—1825 гг., арх. К. И. Росси.

Западный служебный флигель, 1819—1825 гг., арх. К. И. Росси.

Ограда парадного двора, 1819—1825 гг., арх. К. И. Росси.

Партер парадного двора, 1819—1825 гг., арх. К. И. Росси.

Михайловский сад (наб. р. Мойки, 4), 1825 г., арх. К. И. Росси, А. А. Менелас и садовый мастер Д. Буш.

Мост в Михайловском саду, 1825 г., арх. К. И. Росси.

Ограда Михайловского сада, садовый павильон, пристань-спуск к реке Мойке, 1825 г., арх. К. И. Росси.

Бывш. Михайловский театр (Ленинградский госу-

дарственный академический Малый оперный театр—пл. Искусств, 1), 1831—1833 гг., арх. А. П. Брюллов, фасад по проекту К. И. Росси.

Бывш. дом Голенищева-Кутузова (пл. Искусств, 3), 1820-е гг., фасад по проекту арх. К. И. Росси.

Бывш. дом архитектора Жако (пл. Искусств, 5), 1820-е гг., арх. П. П. Жако, фасад по проекту арх. К. И. Росси.

Бывш. дом Виельгорского (пл. Искусств, 4), 1830—1832 гг., арх. А. М. Болотов, фасад по проекту К. И. Росси.

Дом б. Католической церкви Екатерины (пл. Искусств), 1835—1838 гг., арх. Шарлемань, фасад по проекту арх. К. И. Росси.

Здание Европейской гостиницы (ул. Бродского, 1), 1830-е гг., фасад по проекту арх. К. И. Росси; в 1873 г. здание перестроено арх. Л. Фонтана и в 1910 г.—арх. Ф. И. Лидвалем.

Здание б. Дворянского собрания (Ленинградская государственная филармония—ул. Ракова, 9), 1834—1839 гг., арх. П. П. Жако, фасад по проекту арх. К. И. Росси.

Здание Коммунального банка (Невский пр., 38), 1830-е гг., фасад по проекту арх. К. И. Росси.

Дом комендантского управления (Инженерная ул., 5), 1824—1826 гг., арх. А. А. Михайлов 2-й, фасад по проекту арх. К. И. Росси.

11. Собор Спасо-Преображения с садом и оградой из пушек (пл. Радищева), 1827—1829 гг., арх. В. П. Стасов. Тр. 9, 14, 17, 19, 20, 22, 25, 28, 32, 34; трол. 3, 4, 8, 11, 13; авт. 1, 12, 14, 47.

12. Ансамбль Елагина острова. Тр. 12, 33, 34; авт. 45.

Центральный парк культуры и отдыха им. С. М. Кирова.

Елагин дворец (ЦПКиО им. С. М. Кирова — Елагин остров), 1818—1822 гг., арх. К. И. Росси.

«Кухонный корпус», «Конюшенный корпус», здание б. оранжереи, павильон у Гранитной пристани, Гранитная пристань (ЦПКиО им. С. М. Кирова), 1818—1822 гг., арх. К. И. Росси.

«Гауптвахта», 1828 г., арх. К. И. Росси.

«Музыкальный павильон», 1818—1822 гг., арх.

К. И. Росси.

Парк Елагина острова, 1818—1822 гг., арх. К. И. Росси и садовый мастер Д. Буш.

Гранитная пристань со львами, 1927 г., арх. Л. А. Ильин.

13. Ансамбль Каменноостровского дворца. Тр. 2, 3, 31, 37; авт. 11, 16, 19, 46.

Каменноостровский дворец (Каменноостровский пр., 1, 3, 5), 1776—1781 гг., арх. В. И. Баженов (?) и Ю. М. Фельтен (?).

Служебные корпуса, ограда с воротами, 1776—1781 гг., арх. Ю. М. Фельтен (?).

Сад, 1776—1781 гг.

Три металлических ограды с воротами (Каменноостровский пр., 1, 3, 5, 7), XVIII—XIX вв., арх. Л. И. Шарлемань 2-й.

14. Нарвские триумфальные ворота (пл. Стачек), 1827—1834 гг., арх. В. П. Стасов. Тр. 1, 13, 31, 33, 35, 36; трол. 8; авт. 2.

15. Ансамбль Казанского собора. Тр. 36; трол. 1, 5, 7, 10, 14; авт. 3, 4, 6, 7, 14, 44, 45.

120

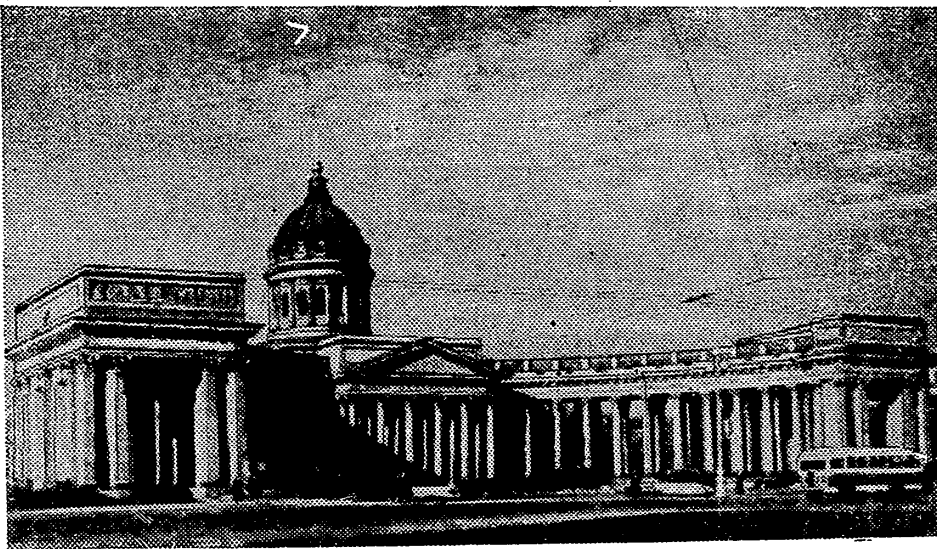

Казанский собор.

Казанский собор (Музей истории религии — Казанская пл., 2), 1801—1811 гг., арх. А. Н. Воронихин.

Памятник М. И. Кутузову, 1831—1837 гг., скульптор Б. И. Орловский.

Памятник М. Б. Барклаю де Толли, 1832—1837 гг., скульптор Б. И. Орловский.

Чугунная ограда сквера (ул. Плеханова, 3, против Казанского собора), 1811—1812 гг., арх. А. Н. Воронихин.

Гранитный фонтан (сквер против Казанского собора), 1808 г., арх. Ж. Т. Томон.

16. Ансамбль Александринского театра. Тр. 2, 3, 13, 14, 24; трол. 1, 5, 7, 10, 14; авт. 3, 4, 6, 7, 14, 25, 44, 45, 46.

Бывш. Александринский театр (Ленинградский государственный академический театр драмы им. А. С. Пушкина — пл. Островского), 1828—1832 гг., арх. К. И. Росси.

Государственная Публичная библиотека им. М. Е. Салтыкова-Щедрина (пл. Островского, 1), 1796—1801 гг., арх. Е. Т. Соколов; 1828—1832 гг., арх. К. И. Росси.

Памятник Екатерине II (пл. Островского), 1862—1873 гг., худ. М. О. Микешин. Скульпторы М. А. Чижов и А. М. Опекушин.

Садовые павильоны (северный и южный) и чугунная ограда между павильонами (пл. Островского), 1817—1818 гг., арх. К. И. Росси.

Здание б. дирекции императорских театров (Ленинградское государственное хореографическое училище, Ленинградский государственный театральный музей, Театральная библиотека и др. — пл. Островского, 6), 1828—1834 гг., арх. К. И. Росси.

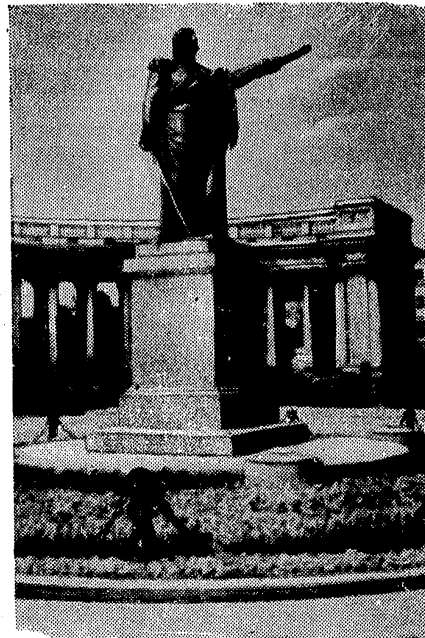

Памятник М. И. Кутузову у Казанского собора.

Здание б. министерства внутренних дел и народного просвещения (Управление по делам архитектуры, Трамвайно-троллейбусное управление и др. управления и отделы Исполкома Ленгорсовета — пл. Островского, 9), 1828—1834 гг., арх. К. И. Росси.

Здание б. министерства внутренних дел (Типография им. Володарского Лениздата — наб. р. Фонтанки, 57), 1828—1834 гг., арх. К. И. Росси.

Памятник М. В. Ломоносову (пл. Ломоносова), 1892 г., скульптор П. П. Забелло.

17. Бывш. Строгановский дворец (Невский, 17), 1752—1754 гг., арх. В. В. Растрелли. Трол. 1, 5, 7, 9, 10, 14; авт. 2, 3, 4, 6, 7, 10, 14, 22, 30, 44, 45, 47.

18. Бывш. церковь Екатерины (Невский пр., между домами 32 и 34), 1763—1783 гг., арх. Ж.-Б. Валлен-Деламот. Сообщение — то же.

19. Ансамбль б. Воронцовского дворца. Тр. 2, 3, 5, 13, 14, 24; трол. 2, 9; авт. 14, 19, 25, 39.

Бывш. Воронцовский дворец (Садовая ул., 26), 1749—1757 гг., арх. В. В. Растрелли.

Здание б. Мальтийской капеллы, 1796—1800 гг., арх. Д. Кваренги.

Служебные корпуса, 1-я половина XIX в. Ограда между флигелями, 1749—1757 гг., арх. В. В. Растрелли. Сад парадного двора, середина XVIII в.

20. Здание б. Ассигнационного банка (Ленинградский государственный финансово-экономический институт — наб. кан. Грибоедова, 30—32), 1783—1790 гг., арх. Д. Кваренги. Ограда по наб. кан. Грибоедова перестроена в 1817 г. арх. Л. И. Руска. Тр. 2, 3, 5, 13,

14, 24; трол. 1, 2, 5, 7, 10, 14; авт. 3, 4, 6, 7, 14, 19, 25, 44, 45.

21. Бывш. Владимирская церковь с колокольней и двумя угловыми часовнями (Владимирская пл.), 1761—1768 гг., автор неизвестен. Колокольня построена в 1783 г. арх. Д. Кваренги. В 1830 г. надстроена на один ярус арх. А. И. Мельниковым. Тр. 9, 11, 22, 28, 29, 34; трол. 3, 4, 8, 11; авт. 3, 4, 6, 7, 12, 30, 44, 46.

22. Ансамбль Аничкова дворца. Тр. 9, 11, 22, 28, 29, 34; трол. 1, 3, 4, 5, 7, 10, 14; авт. 4, 6, 7, 12, 30, 44, 45, 46.

Аничков дворец (Ленинградский Дворец пионеров им. А. А. Жданова — Невский пр., 39), 1741—1750 гг., арх. М. Г. Земцов и Г. Д. Дмитриев; в 1778—1779 гг. перестроен арх. И. Е. Старовым.

Сад Аничкова дворца (Сад отдыха), середина XVIII в.

Чугунная решетка, 1817—1818 гг., арх. К. И. Росси.

23. Бывш. Троицко-Измайловский собор (угол Измайловского пр. и ул. Москвиной), 1827—1835 гг., арх. В. П. Стасов. Тр. 1, 2, 6, 8, 9, 27, 34; трол. 2, 3, 8, 11; авт. 10.

24. Бывш. Чесменская церковь (ул. Гастелло, 9), 1777—1780 гг., арх. Ю. М. Фельтен. Тр. 29; авт. 3, 39, 50.

25. Ансамбль площади Декабристов. Тр. 8, 21, 26, 31; трол. 5, 14; авт. 6.

Здание б. Сената и Синода (Центральный государ-

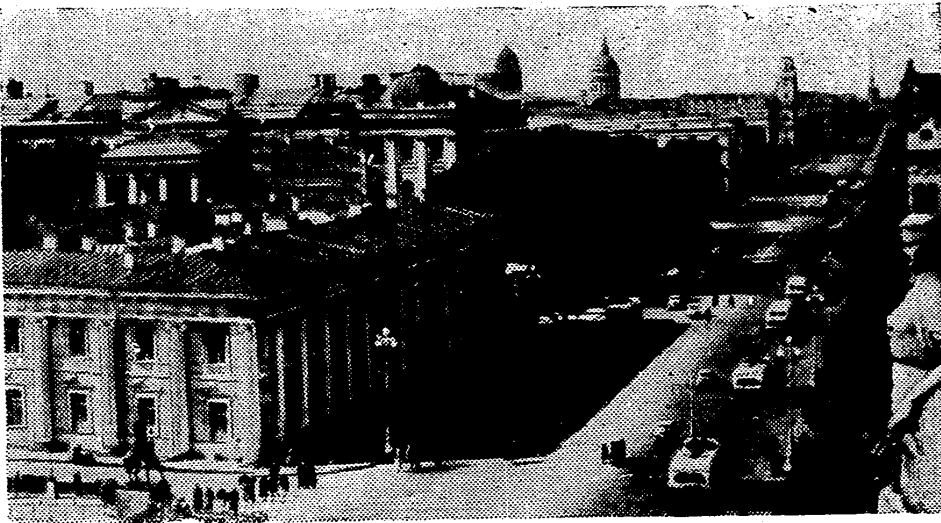

Дворец пионеров им. А. А. Жданова.

- ственный исторический архив в Ленинграде — пл. Дебристов, 1, 3), 1829—1834 гг., арх. К. И. Росси.
Памятник Петру I, 1768—1782 гг., скульпторы Э.-М. Фальконе и М.-А. Колло.
- 26. Ансамбль Исаакиевской площади.** Тр. 8, 21, 26, 31; трол. 5, 14; авт. 2, 3, 6, 10.
Музей-памятник «Исаакиевский собор», 1818—1858 гг., арх. А. А. Монферран.
Маринский дворец (Исполнительный комитет Ленинградского городского Совета депутатов трудящихся — Исаакиевская пл., 6), 1839—1844 гг., арх. А. И. Штакеншнейдер.
Бывш. дом Лобанова-Ростовского (239-я средняя школа Октябрьского района — Исаакиевская пл., 2), 1817—1819 гг., арх. А. А. Монферран.
Памятник Николаю I, 1859 г., арх. А. А. Монферран, скульпторы П. К. Клодт, Р. К. Залеман, Н. А. Рамазанов.
- 27. Здание Главного Адмиралтейства (Адмиралтейская наб., 2 и 16), 1727—1738 гг.,** арх. И. К. Коробов; 1806—1823 гг., арх. А. Д. Захаров. Тр. 8, 21, 26, 31; трол. 1, 5, 7, 9, 10, 14; авт. 2, 3, 6, 7, 10, 44, 45.
- 28. Ансамбль «Новая Голландия»** (наб. р. Мойки, 103), 1765—1780 гг., арх. С. И. Чевакинский и Ж.-Б. Валлен-Деламот. Тр. 1, 5, 6, 8, 11, 15, 21, 24, 26, 31, 33; трол. 5, 6, 14; авт. 6, 49, 50.
- 29. Комплекс Никольского собора и рынка.** Тр. 1, 5, 6, 8, 11, 13, 14, 15, 24, 28; авт. 3, 19, 43, 49, 50.
Никольский собор (пл. Коммунаров), 1753—1762 гг., арх. С. И. Чевакинский.

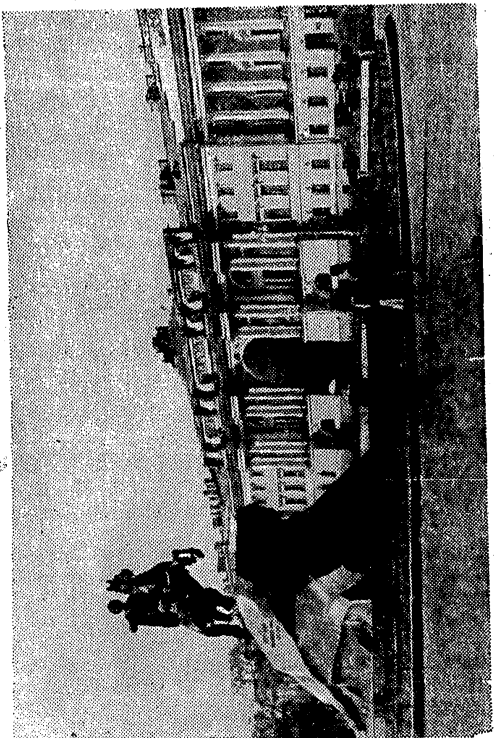

Памятник Петру I на площади Декабристов.

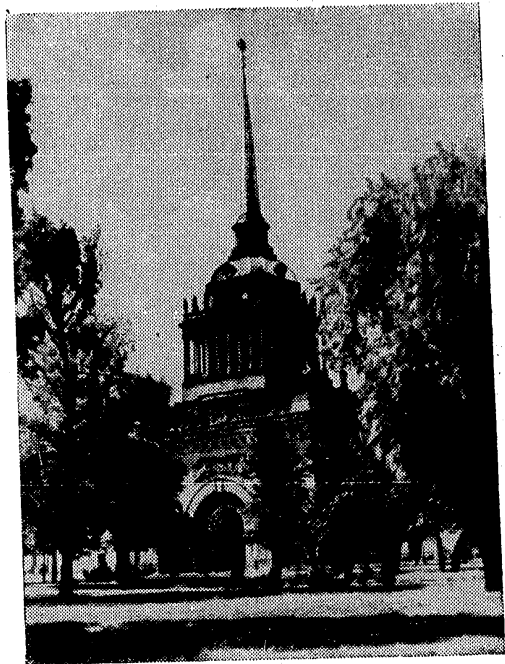

Башня Адмиралтейства.



Исаакиевский собор.

Колокольня собора, 1753—1762 гг., арх. С. И. Чевакинский.

30. Бывш. Дворец Безбородко (Центральный музей связи им. А. С. Попова—ул. Союза связи, 7), 1780-е гг., автор неизвестен. Дворовые корпуса перестроены арх. Д. Кваренги. Тр. 5, 6, 8, 11, 15, 21, 24, 26, 31, 33; трол. 5, 14; авт. 2, 3, 6, 10, 50.

31. Петропавловская крепость. Тр. 2, 3, 4, 6, 12, 26; авт. 1, 19, 45, 46.
Крепостные стены куртин и бастионов (Заячий остров), 1706—1787 гг., арх. Д.-А. Трезини и др.
Петровские ворота, 1717—1718 гг., арх. Д.-А. Трезини.

Невские ворота, 1786—1787 гг., арх. Н. А. Львов.
Комендантская пристань, 1786—1787 гг., арх. Н. А. Львов.

Иоанновские ворота, 1740 г., автор неизвестен.
Васильевские ворота, Никольские ворота, Кронвержские ворота, 1762—1780 гг., авторы неизвестны.
Петропавловский собор, 1712—1733 гг., арх. Д.-А. Трезини.

Усыпальница при соборе, 1896—1908 гг., арх. Д. И. Гримм, Л. Н. Бенуа, А. О. Томишко.

Домик «Дедушки русского флота», 1761—1762 гг., арх. А. В. Вист.

«Обер-офицерская гауптвахта», 1743 г., автор неизвестен; перестроена в 1907—1908 гг.

«Обер-комендантский дом», 1747 г., автор неизвестен.

Монетный двор, 1796—1806 гг., арх. А. Парто (?).
«Инженерный дом», 1730-е гг., арх. Д.-А. Трезини.

9*

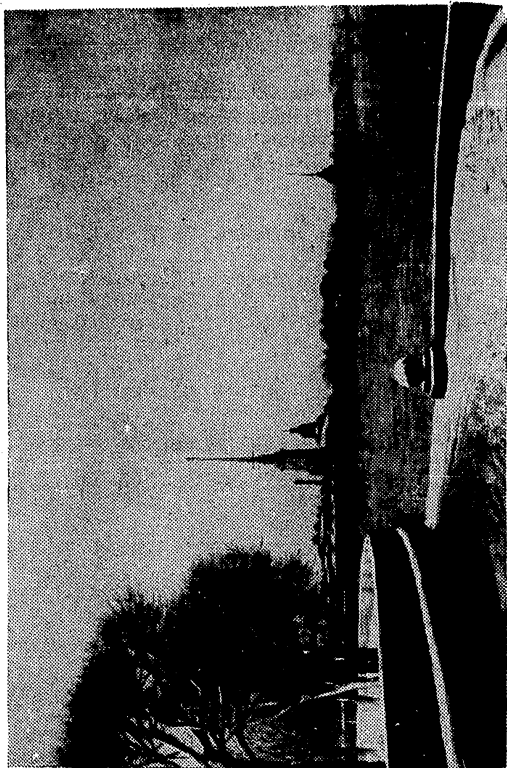

Вид на Петропавловскую крепость со Стрелки Васильевского острова.



Петропавловский собор. Слева — домик «Дедушки русского флота».

«Кавальер Анны Иоанновны», 1731 г., арх. Д.-А. Трезини, перестроен в 1787 г.
 Павильон Нарышкинского (Екатерининского) бастиона, конец XVIII в., автор неизвестен.
 Разные здания и сооружения на территории Заячьего острова, XVIII—XIX вв.
 Здание б. Кронверка (Артиллерийский исторический музей — парк им. Ленина, 7), 1851—1860 гг., арх. П. И. Таманский.

32. Здание Горного института и гранитный спуск к Неве (наб. лейтен. Шмидта, 45), 1806—1811 гг., арх. А. Н. Воронихин. Тр. 15, 18, 26; трол. 10, 12; авт. 7, 50.

33. Ансамбль Александро-Невской лавры. Тр. 7, 17, 24, 27; трол. 1, 14; авт. 4, 8, 46.
 Троицкий собор (наб. р. Монастырки, 4), 1778—1790 гг., арх. И. Е. Старов.
 Благовещенская церковь, 1717—1722 гг., арх. Д.-А. Трезини.
 «Духовской» корпус, 1717—1730 гг., арх. Д.-А. Трезини.
 Федоровский корпус (с Исидоровской и Федоровской церквами), 1742—1750 гг., арх. П.-А. Трезини.
 «Семинарский» корпус, 1756—1761 гг., арх. М. Д. Расторгуев.
 «Митрополичий» корпус с угловыми башнями, 1756—1759 гг., арх. М. Д. Расторгуев.
 «Просфорный» корпус, 1761—1771 гг., арх. М. Д. Расторгуев.

34. Ансамбль площади Александра Невского. Сообщение — то же.

Бывш. Надвратная церковь, 1783—1785 гг., арх. И. Е. Старов.
 Здание б. богадельни (Чернорецкий пер., 2), 1788—1789 гг., арх. И. Е. Старов и М. Милентьев.
 Жилой дом б. лавры (Невский пр., 177), 1789 г., арх. И. Е. Старов (?) и М. Милентьев.
 Жилой дом б. лавры (Невский пр., 190), 1789 г., арх. И. Е. Старов (?) и М. Милентьев.
 Некрополь XVIII в. (пл. Александра Невского), начало XVIII в.
 Некрополь мастеров искусств XIX в.

35. Ансамбль Смольного. Тр. 10, 12, 13, 16, 32; трол. 5, 7, 11; авт. 1, 6, 14.
 Собор б. Смольного монастыря с решеткой (пл. Растрелли), 1748—1764 гг., арх. В. В. Растрелли; 1831—1835 гг., арх. В. П. Стасов.
 Каре жилых корпусов б. Смольного монастыря с четырьмя церквами (пл. Растрелли), 1748—1764 гг., арх. В. В. Растрелли; 1832—1836 гг., арх. В. П. Стасов.
 Каменная ограда б. Смольного монастыря с угловыми башнями (пл. Растрелли), 1752—1760-е гг., арх. В. В. Растрелли.
 Здание б. Александровского института с парком (Смольная ул., 3), 1765—1770-е гг., арх. Ю. М. Фельтен (?).
 Здание б. Смольного института (Ленинградский областной и городской комитеты КПСС — пл. Пролетарской диктатуры, 4), 1805—1809 гг., арх. Д. Кваренги.
 Памятник В. И. Ленину, 1927 г., скульптор В. В. Козлов.
 Пропилеи Смольного, 1923—1924 гг., арх. В. А. Щуко и В. Г. Гельфрейх.

36. Ансамбль Таврического дворца. Тр. 5, 9, 14, 17, 19, 20, 25, 32; трол. 5, 11; авт. 1, 5, 6, 14, 43, 47.



Таврический дворец.

Таврический дворец (ул. Воинова, 47), 1783—1789 гг., арх. И. Е. Старов и Ф. И. Волков.
 Здание оранжереи (ул. Воинова, 45), 1791—1792 гг., арх. Ф. И. Волков.
 Служебные корпуса (ул. Воинова, 45), 1791—1792 гг., арх. Ф. И. Волков.
 Дом садовника (Потемкинская ул., 2), 1793—1794 гг., арх. Ф. И. Волков.
 Таврический сад (ул. Воинова, 45—47), 1783—1784 гг., садовый мастер В. Гульда.
 * * *

Животворная сила Великой Октябрьской социалистической революции, забота Коммунистической партии и В. И. Ленина о монументальной пропаганде, как важном средстве воспитания масс, сказались в разности городских скульптуры. За годы советской власти были созданы памятники выдающимся общественным деятелям, писателям, композиторам, художникам. Эти памятники вошли яркой страницей в историю советского искусства.

Ниже мы перечисляем ряд памятников, исключая те, которые указаны в вышеприведенном списке архитектурных ансамблей.

Памятник В. И. Ленину у Финляндского вокзала, 1926 г., скульптор С. А. Евсеев, арх. В. А. Шукко, В. Г. Гельфрейх. Тр. 6, 9, 14, 17, 19, 20, 22, 23, 25, 30, 32; трол. 3, 4, 8, 9; авт. 2, 12, 37.

Памятник В. И. Ленину (пр. Обуховской обороны, у Дома культуры им. В. И. Ленина), 1956 г., скульптор П. И. Бондаренко. Тр. 7, 27; авт. 4.

Памятник С. М. Кирову (пл. у Кировского райсовета), 1938 г., скульптор Н. В. Томский. Тр. 1, 13, 31, 33, 35, 36; трол. 8; авт. 2, 20; метро станция «Кировский завод».

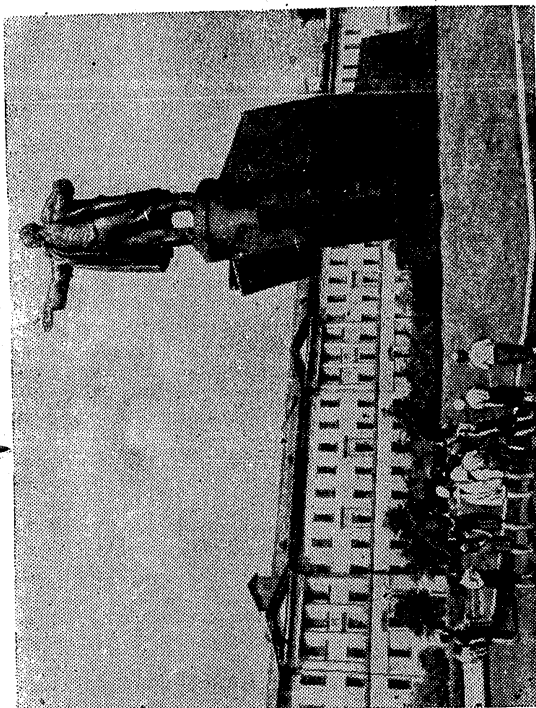

Памятник В. И. Ленину у Финляндского вокзала.

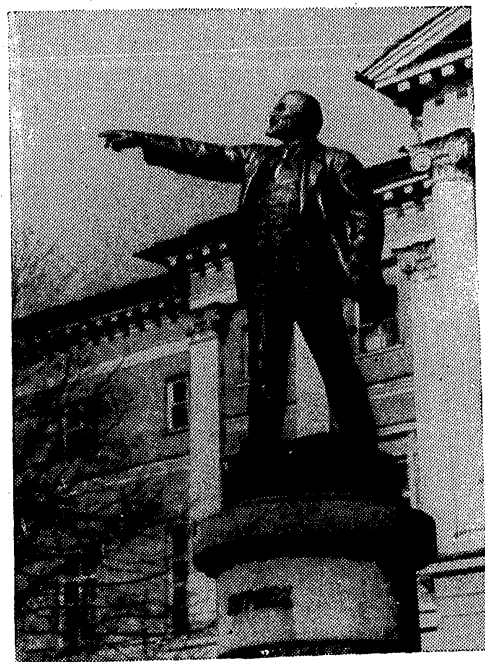

Памятник В. И. Ленину у Смольного.



Памятник С. М. Кирову на Кировской
площади.

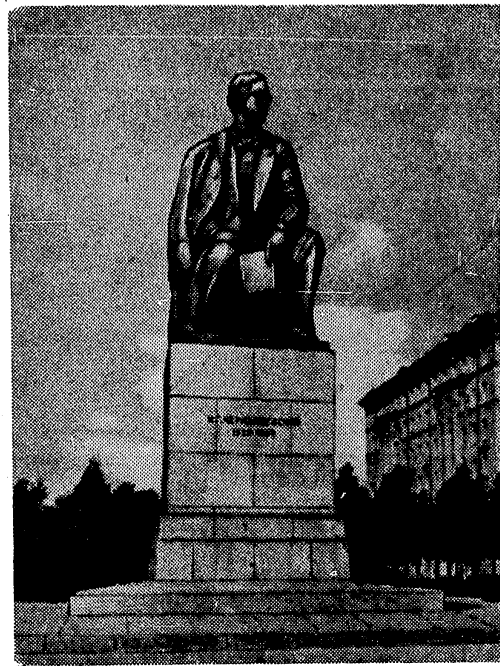

Памятник Н. Г. Чернышевскому
на Московском проспекте.



Памятник героям Краснодона в парке им. 30-летия ВЛКСМ.

Памятник В. М. Володарскому (у Володарского моста), 1925 г., скульптор М. Г. Манизер, арх. В. А. Витман. Тр. 7, 27; авт. 4.

Памятник Г. В. Плеханову (у Технологического института), 1925 г., скульптор И. Я. Гинцбург. Тр. 2, 3, 9, 11, 15, 27, 28, 29, 34; трол. 2, 3, 4, 8, 11; авт. 12, 25, 39, 50; метро станция «Технологический институт».

Памятник М. И. Калинин (пл. им. М. И. Калинина), 1955 г., скульптор М. Г. Манизер. Тр. 6, 14, 19, 23, 30; трол. 3; авт. 2, 9.

Памятник Н. Г. Чернышевскому (у Московского парка Победы), 1947 г., скульптор В. В. Лишев. Тр. 3, 15, 25, 29, 35; трол. 2, 4; авт. 3, 39, 50.

Памятник жертвам 9-го января 1905 года (б. Преображенское кладбище), 1931 г., скульптор М. Г. Манизер. Тр. 7, 27; авт. 4, 8.

Памятник героям Краснодона в парке им. 30-летия ВЛКСМ (Лифляндская ул.) 1956 г., скульпторы В. И. Агибалов, В. И. Мухин, В. Х. Федченко. Тр. 1, 8, 19, 31, 35; трол. 8; авт. 20, 98.

Памятник Н. А. Римскому-Корсакову (Театральная пл.), 1952 г., скульпторы В. Я. Боголюбов и В. И. Ингал. Тр. 1, 5, 6, 8, 11, 15, 21, 24, 31, 33, 36; авт. 2, 3, 43, 44, 50.

ТЕАТРЫ И КОНЦЕРТНЫЕ ЗАЛЫ

Академический театр оперы и балета им. С. М. Кирова — Театральная пл., 1, тел. Д 1-52-64, Д 1-43-44. Тр. 1, 5, 6, 8, 11, 15, 21, 24, 31, 33, 36; авт. 2, 3, 43, 49, 50.

Это один из старейших ленинградских театров. Его

творческая биография неотделима от развития русского музыкально-вокального искусства.

2 октября 1860 года во вновь построенном здании на Театральной площади, в Мариинском театре была поставлена патриотическая опера М. И. Глинки «Иван Сусанин». С тех пор, уже около 100 лет, она не сходит со сцены театра. Опера, глубоко идейная, реалистическая, была радостно встречена передовой русской общественностью и привлекла внимание западно-европейских музыкальных кругов, главным образом, славянских стран. В 1866 году в Праге были возобновлены оперные спектакли «Иван Сусанин» и «Руслан и Людмила».

До революции театр прославили работавшие здесь дирижер и композитор Э. Ф. Направник, вокалисты О. А. Петров, Ф. И. Стравинский, Ф. И. Шаляпин, Л. В. Собинов. Они создали целую галерею замечательных образов русской оперной классики. Под руководством балетмейстера М. И. Петипа были поставлены спектакли, ставшие классическими образцами хореографического искусства. После революции театр продолжает лучшее сценическое традиции прошлого, работает над созданием советские традиции и балета. Признание зрителей завоевали опера О. С. Чижко «Броненосец „Потемкин“», балеты «Красный мак» и «Медный всадник» Р. М. Глиэра, «Пламя Парижа» Б. В. Асафьева и др. Ныне в репертуаре театра свыше 40 оперных и балетных спектаклей. В 1957 г. здесь впервые в стране поставлен новый балет А. Хачатуряна «Спартак».

Академический театр драмы им. А. С. Пушкина — пл. Островского, тел. А 1-65-45. Тр. 3, 5, 13, 14, 24; трол. 1, 5, 7, 10, 14; авт. 3, 4, 6, 7, 44, 45. 31 августа 1832 года постановкой исторической

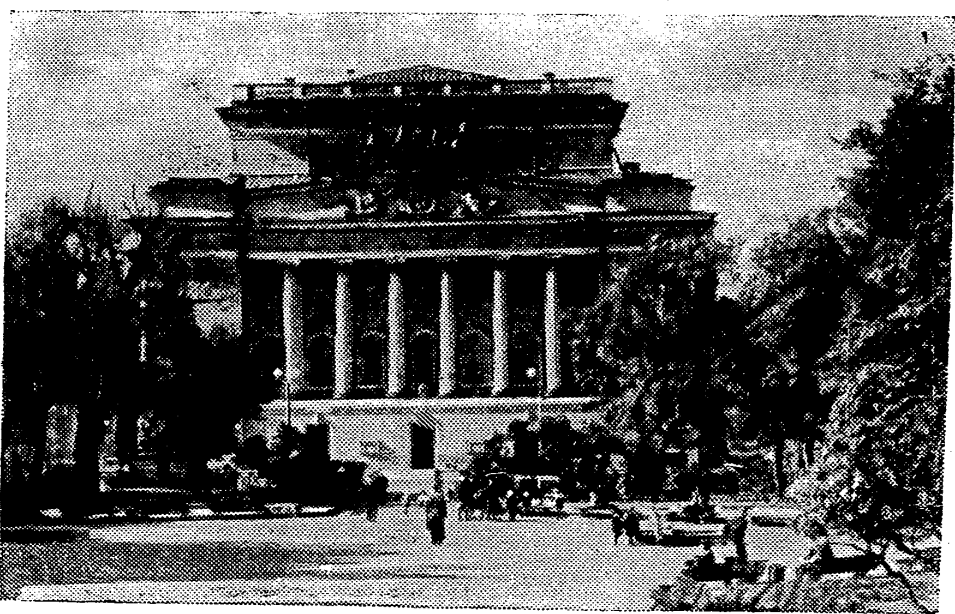

Академический театр драмы им. А. С. Пушкина.

драмы М. В. Крюковского «Князь Пожарский», в новом здании, построенном К. И. Росси, открылся Александринский театр. На протяжении всей истории своего существования театр пропагандировал лучшие произведения русских драматургов — Д. И. Фонвизина, А. С. Грибоедова, А. С. Пушкина, Н. В. Гоголя, А. Н. Островского. В стенах театра выросли и прославились В. А. Каратыгин, И. И. Сосницкий, А. М. Колосова, В. Н. Давыдов, М. Г. Савина и другие виднейшие мастера сцены.

Новую славную страницу в жизни театра открыла Великая Октябрьская социалистическая революция. Здесь были созданы такие значительные спектакли, как «На берегу Невы» К. А. Тренева, «Оптимистическая трагедия» В. В. Вишневского, «Горе от ума», «Дворянское гнездо» и ряд горьковских пьес в новых постановках.

Большой вклад в создание советского театрального искусства внесли Ю. М. Юрьев, Е. П. Корчагина-Александровская, В. А. Мичурина-Самойлова, К. В. Скоробогатов, Н. К. Симонов, Н. К. Черкасов, А. Ф. Борисов и другие замечательные артисты театра.

Академический Малый оперный театр — пл. Искусств, 1, тел. А 1-70-40. Тр. 2, 3, 4, 5, 7, 12, 13, 14, 20, 24, 34; трол. 1, 5, 7, 10, 14; авт. 3, 4, 6, 7, 14, 19, 22, 25, 44, 45, 46.

Театр основан в 1833 году. До революции на его сцене в основном шли спектакли гастролирующих зарубежных оперных и драматических трупп.

С первых лет после революции началась новая жизнь оперного коллектива. В 1918 году новый, народный зритель услышал бессмертную музыку Россини — шел «Севильский цирюльник».

Среди наиболее значительных, этапных работ

в истории Малого театра, который явился как бы «лабораторией» советской оперы, были «Тихий Дон» и «Поднятая целина» композитора И. И. Дзержинского. За выдающиеся заслуги в создании советской оперы театр в связи с его 20-летним юбилеем в 1938 году был удостоен ордена Ленина.

Большой драматический театр им. М. Горького — наб. р. Фонтанки, 65, тел. А 1-99-86. Тр. 3, 5, 9, 11, 13, 14, 22, 24, 28, 34; трол. 2, 9; авт. 14, 25.

Театр комедии — Невский пр., 56, тел. А 1-95-55. Тр. 5, 13, 14, 24; трол. 1, 5, 7, 10, 14; авт. 3, 4, 6, 7, 14, 19, 22, 25, 43, 44, 45, 46.

Театр им. Ленсовета — Владимирский пр., 12, тел. А 5-22-12. Тр. 9, 11, 22, 28, 29, 34; трол. 1, 3, 4, 5, 7, 8, 10, 11, 14; авт. 3, 4, 6, 7, 12, 22, 30, 44, 45, 46.

Театр им. Ленинского комсомола — П. С., парк им. Ленина, 4, тел. В 2-35-39. Тр. 3, 4, 6, 8, 12, 21, 25, 26, 31, 34; трол. 1, 7, 9; авт. 1, 10, 19, 25, 45, 46.

Ленинградский драматический театр — ул. Ракова, 19, тел. А 4-00-30. Тр. 2, 3, 4, 5, 7, 12, 13, 14, 20, 24, 34; трол. 1, 5, 7, 10, 14; авт. 3, 4, 6, 7, 19, 22, 25, 43, 44, 45, 46.

Театр музыкальной комедии — ул. Ракова, 13, тел. А 4-64-86. Сообщение — то же.

Театр эстрады — ул. Желябова, 27, тел. А 4-04-89, А 4-01-20. В помещении этого театра даются также спектакли Ленинградского театра миниатюр. Трол. 1, 5, 7, 10, 14; авт. 2, 3, 4, 6, 7, 14, 22, 45, 47.

Областной драматический театр — Литейный пр., 51, тел. Ж 3-53-35, Ж 3-29-40. Тр. 5, 9, 12, 13, 14, 17, 19, 20, 22, 24, 25, 28, 32, 34; трол. 3, 4, 8, 11, 13; авт. 12, 43, 44, 45.

Областной театр драмы и комедии — Литейный пр., 51; тел. Ж 3-01-92. Сообщение — то же.

Областной малый драматический театр — ул. Рубинштейна, 18, тел. А-5-82-68, А-1-65-26. Тр. 9, 22, 28, 34; трол. 1, 3, 4, 5, 7, 8, 10, 11, 13, 14; авт. 3, 4, 6, 7, 12, 22, 43, 44, 45, 46; метро станция «Владимирская».

Областная филармония — М. Садовая, 1, тел. А-4-83-70. Тр. 2, 3, 5, 13, 14, 24; трол. 1, 5, 7, 10, 14; авт. 3, 4, 6, 7, 39, 43, 44, 45, 46.

Театр юных зрителей — Моховая ул., 35, тел. Ж-3-15-92. Тр. 5, 7, 9, 24, 28; трол. 3, 4, 8; авт. 1, 12, 14, 47.

Большой театр кукол — ул. Некрасова, 10, тел. Ж-3-66-72. Тр. 5, 9, 12, 14, 17, 19, 20, 22, 25, 28, 32; трол. 3, 4, 8, 11; авт. 6, 7, 12, 43.

Кукольный театр под рук. Евг. Деммени — Невский пр., 52, тел. А-5-33-08. Тр. 2, 3, 5, 13, 14, 24; трол. 1, 5, 7, 10, 14; авт. 3, 4, 6, 7, 14, 19, 22, 25, 43, 44, 45.

Театр сказки — Невский пр., 40; тел. А-4-78-60.

Сообщение — то же.

Госцирк — наб. р. Фонтанки, 3, тел. А-4-62-89, А-4-62-94. Тр. 3, 4, 5, 7, 12, 14, 20, 24, 34; авт. 12, 19, 46.

Ленинградская филармония — Большой зал — ул. Бродского, 2, тел. А-0-74-97. Тр. 2, 3, 4, 5, 7, 12, 13, 14, 20, 24; трол. 1, 5, 7, 10, 14; авт. 3, 4, 6, 7, 14, 19, 25, 43, 44, 45, 46. ☉ Малый зал им. М. И. Глинка — Невский пр., 30, тел. А-0-04-24. Трол. 1, 5, 7, 10, 14; авт. 3, 4, 6, 7, 22, 44, 45.

Академическая капелла им. М. И. Глинка — наб. р. Мойки, 20, тел. А-0-70-75. Тр. 7, 8, 21, 26, 31; трол. 1, 7, 9, 10; авт. 2, 4, 14, 47.

Оперная студия Ленинградской консерватории им. Н. А. Римского-Корсакова — Театральная пл., 3, тел. А-5-70-92. Тр. 1, 5, 6, 8, 11, 15, 21, 24, 31, 33, 36; авт. 2, 3, 22, 43, 49, 50.

148

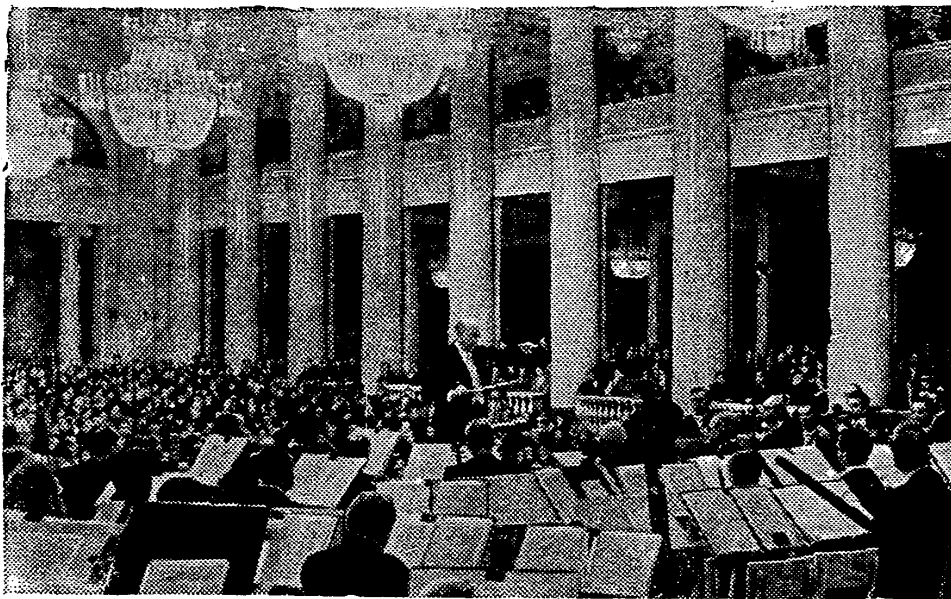

Ленинградская государственная филармония. Концерт в Большом зале.

Малый (концертный) зал им. А. К. Глазунова Ленинградской консерватории — Театральная пл., 3, тел. А-5-40-15. Сообщение — то же.

ДВОРЦЫ И ДОМА КУЛЬТУРЫ

В сорокалетней истории строительства социалистического Ленинграда ярким событием было сооружение Дворцов, домов культуры, рабочих клубов. Уже к десятилетию Великого Октября на месте бывших петербургских окраин возникли два больших Дома культуры — им. М. Горького на площади Стачек в Кировском районе и Выборгский дом культуры на Выборгской стороне (арх. А. И. Гегелло и Д. Д. Кричевский). В 30-х гг. появились Дом культуры промкооперации на Кировском проспекте (арх. Е. А. Левинсон и В. О. Мунц), Дворец культуры им. С. М. Кирова на Васильевском острове (арх. Н. А. Троцкий и С. Н. Казак).

Вместительные и удобные залы этих Дворцов и домов культуры, их внутренняя планировка отвечали возросшим требованиям советского зрителя и были рассчитаны на всемерное развитие художественной самостоятельности трудящихся.

Кроме того, трудящимся были предоставлены бывшие дворцы и особняки царских сановников: в них разместились Дворец пионеров им. А. А. Жданова, Дом учителя, Дом ученых, Дом архитектора и другие.

Дворец культуры им. М. Горького — пл. Стачек, 4, тел. Д-2-30-21, Д-2-12-31. Тр. 1, 13, 31, 33, 35, 36; трол. 8; авт. 2; метро станция «Нарвская».

Дворец культуры им. С. М. Кирова — В. О., Большой пр., 73, тел. А-1-19-79. Тр. 5, 15, 18, 24, 37; трол. 10; авт. 7, 30, 50.

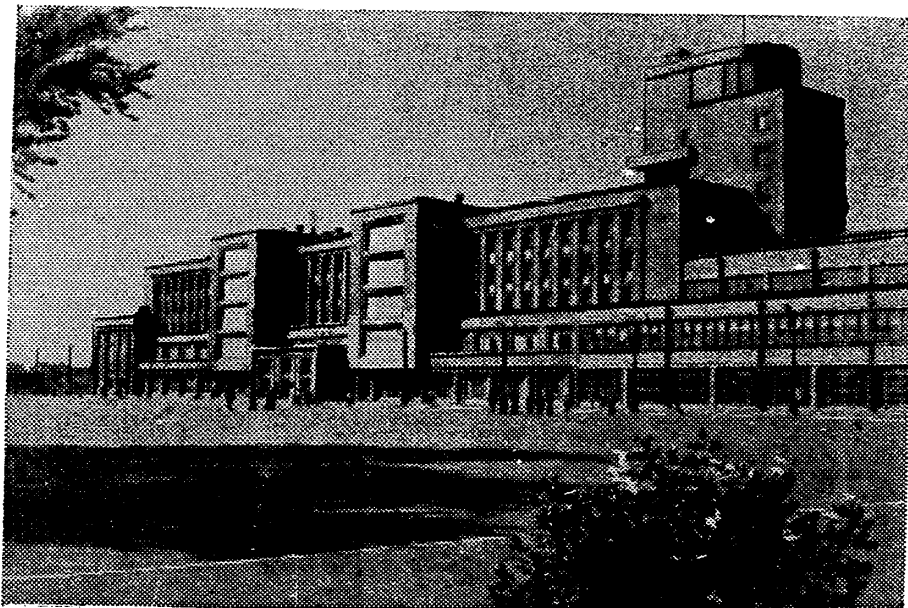

Дворец культуры им. С. М. Кирова.

Дворец пионеров им. А. А. Жданова — наб. Фонтанки, 31, тел. А 0-00-27. Тр. 2, 3, 5, 9, 13, 14, 22, 24, 28, 32, 34; трол. 1, 3, 4, 5, 7, 8, 10, 11, 13, 14; авт. 3, 4, 6, 7, 14, 19, 22, 25, 43, 44, 45, 46.

Выборгский дом культуры — ул. Смирнова, 15, тел. Г 2-31-51. Тр. 6, 9, 17, 20, 22, 23, 25, 30, 32; трол. 9; авт. 12, 47.

Дом культуры промкооперации — Кировский пр., 42, тел. В 2-69-65. Тр. 3, 17, 18, 30, 31; трол. 1, 6; авт. 10, 19, 46.

Дом культуры им. 1-й Пятилетки — ул. Декабристов, 34, тел. Д 1-10-63, Д 1-09-12. Тр. 1, 5, 6, 8, 11, 15, 21, 24, 31, 33, 36; авт. 2, 3, 43, 49, 50.

Невский дом культуры [текстильщиков] — пр. Обуховской обороны, 105, тел. Е 7-06-68. Тр. 7, 17, 24, 27; авт. 4, 8.

Дом культуры им. В. И. Ленина — пр. Обуховской обороны, 223, тел. Е 7-12-55. Тр. 7, 27; авт. 4.

Дом культуры им. Ильича — Московский пр., 152, тел. К 8-12-63. Тр. 3, 15, 16, 29, 35; трол. 2, 4; авт. 3, 36, 39, 50.

Дом культуры им. Капанова — Московский пр., 97, тел. К 8-11-26. Тр. 13, 15, 16, 19, 25, 29, 35; трол. 2, 4; авт. 3, 23, 36, 39, 50.

Дом культуры им. Газа — пр. Стачек, 72, тел. Д 2-10-98. Тр. 1, 13, 31, 35, 36; трол. 8; авт. 2, 20, 54.

Дом культуры им. Цюрупы — наб. Обводного канала, 181, тел. Д 1-31-10. Тр. 1, 8, 9, 13, 19, 31, 33, 35; трол. 8; авт. 2.

Дом культуры работников связи — ул. Герцена, 58, тел. А 5-03-15. Тр. 1, 5, 6, 8, 11, 15, 21, 24, 26, 31, 33; трол. 5, 6; авт. 2, 3, 10, 22.

Дом культуры работников пищевой промышлен-

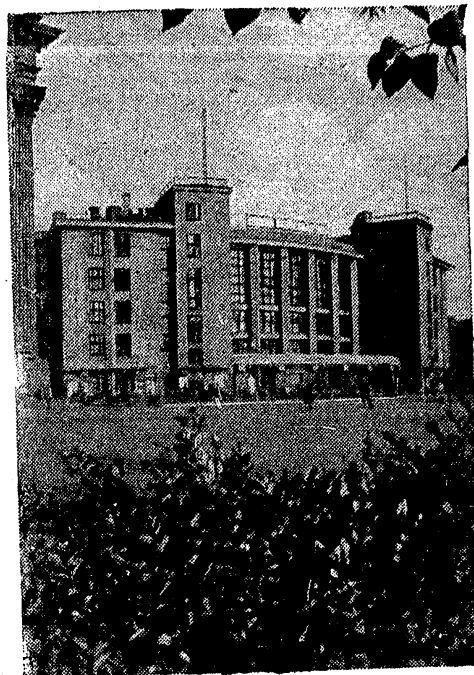

Дворец культуры им. М. Горького.

ности — ул. Правды, 10, тел. А 5-07-61. Тр. 9, 11, 22, 27, 28, 29, 34; трол. 3, 4, 8, 11; авт. 12, 14, 25.

Дом культуры трудовых резервов — ул. С. Перовской, 3, тел. А 4-56-42. Тр. 7, 20; трол. 1, 5, 7, 10; авт. 2, 3, 4, 6, 7, 14, 44, 45.

Дом актера — Невский пр., 52, тел. А 0-81-64. Тр. 2, 3, 5, 13, 14, 24; трол. 1, 5, 7, 10, 14; авт. 3, 4, 6, 7, 14, 19, 22, 25, 43, 44, 45.

Дом архитектора — ул. Герцена, 52, тел. А 5-85-97, А 5-61-65. Тр. 1, 5, 6, 8, 11, 15, 21, 24, 26, 31, 33; трол. 5, 6; авт. 2, 3, 10, 22.

Дом кино — Невский пр., 72, тел. Ж 3-63-56. Трол. 1, 3, 5, 7, 8, 10, 11; авт. 3, 4, 6, 7, 12, 22, 30, 44, 45, 46.

Дом композитора — ул. Герцена, 45, тел. А 5-32-46. Трол. 5, 6; авт. 2, 3, 6, 10, 22.

Дом писателя им. В. В. Маяковского — ул. Воинова, 18, тел. Ж 3-40-93. Тр. 9, 14, 17, 19, 20, 22, 25, 32; трол. 3, 4, 8, 11; авт. 1, 12, 14, 47.

Дом полярника — пл. Ленина, 3, тел. Г 2-29-47. Тр. 6, 9, 14, 17, 19, 20, 22, 23, 25, 30, 32; трол. 3, 4, 8, 9; авт. 2, 12, 37.

Дом ученых им. М. Горького — Дворцовая наб., 26, тел. А 0-81-96. Трол. 1, 5, 7, 9, 10; авт. 2, 7, 10, 30, 44, 45, 47.

Областной Дом работников просвещения (Дом учителя) — наб. р. Мойки, 94, тел. А 1-37-66. Тр. 1, 5, 6, 8, 11, 15, 21, 24, 31, 33, 36; авт. 2, 3, 43, 49, 50.

Дом художника — ул. Герцена, 38, тел. А 4-01-08, А 4-80-72. Тр. 1, 5, 6, 8, 11, 15, 21, 24, 26, 31, 33; трол. 2, 5, 9; авт. 2, 3, 10, 22.

Дом офицеров им. С. М. Кирова — Литейный пр., 20, тел. комм. Ж 2-09-66. Тр. 4, 5, 7, 9, 12, 13, 14, 17, 19, 20, 22, 24, 25, 28, 32, 34; трол. 3, 4, 8, 11, 13; авт. 1, 12, 14, 47.

Дом обороны ДОСААФ — наб. р. Фонтанки, 7, тел. А 5-94-77. Тр. 3, 4, 5, 7, 12, 13, 14, 20, 24, 34; авт. 12, 19, 46.

Дом народного творчества — ул. Рубинштейна, 13, тел. А 1-84-84. Тр. 9, 22, 28, 34; трол. 1, 3, 4, 5, 7, 8, 10, 14; авт. 3, 4, 6, 7, 12, 22, 43, 44, 45, 46; метро станция «Владимирская».

Дом работников искусств им. К. С. Станиславского — Невский пр., 86, тел. Ж 2-29-66. Тр. 9, 22, 28, 34; трол. 1, 3, 5, 7, 8, 10, 11; авт. 3, 4, 6, 7, 12, 22, 43, 44, 45, 46.

Дом техники Октябрьской ж. д. — Литейный пр., 62, тел. Ж 2-52-16. Тр. 4, 5, 7, 9, 12, 13, 14, 17, 19, 20, 22, 24, 25, 28, 32, 34; трол. 1, 3, 4, 8, 10, 11; авт. 3, 4, 6, 7, 12, 22, 45, 46, 47.

Дом научно-технической пропаганды — Невский пр., 58, тел. А 1-29-11. Тр. 2, 3, 5, 13, 14, 24; трол. 1, 5, 7, 10, 14; авт. 3, 4, 6, 7, 14, 19, 22, 25, 30, 43, 44, 45, 46.

Дом политического просвещения ЛК и ЛГК КПСС — наб. р. Мойки, 59, тел. А 1-02-12. Тр. 8, 21, 26, 31, 36; трол. 1, 2, 5, 7, 9, 10; авт. 3, 6, 7, 44, 45.

Дом санитарного просвещения — ул. Ракова, 25, тел. А 2-52-42. Тр. 2, 3, 4, 5, 7, 12, 13, 14, 20, 24, 34; трол. 1, 5, 7, 10; авт. 19, 25, 39, 46.

Дом медицинских работников — ул. Ракова, 25, тел. А 1-87-32. Тр. 2, 3, 4, 5, 7, 12, 13, 14, 20, 24, 34; трол. 1, 5, 7, 10; авт. 19, 25, 39, 46.

КЛУБЫ

Клуб МВД — Харьковская ул., 9, тел. А 1-07-07. Тр. 7, 10, 17, 24, 27; трол. 1, 14; авт. 4, 8, 46.

Интернациональный клуб моряков — наб. кан. Гри-

боедова, 166, тел. Д 1-40-44. Тр. 13, 14, 21, 28, 31, 33, 36; авт. 2, 19, 49.

Центральный клуб Октябрьской железной дороги — Тамбовская ул., 63, тел. А 1-54-33. Тр. 4, 10; авт. 3, 44.

Ленинградский городской радиоклуб ДОСААФ — ул. Толмачева, 4, тел. А 1-74-26. Тр. 2, 3, 4, 5, 7, 13, 14, 20, 24, 34; трол. 1, 5, 7, 10; авт. 3, 4, 6, 7, 19, 22, 39, 46.

Ленинградский городской клуб служебного собаководства ДОСААФ — ул. Толмачева, 5, тел. А 4-52-09. Сообщение — то же.

Василеостровский район

Клуб им. Профинтерна — В. О., 9-я линия, 50, тел. А 2-59-62. Тр. 1, 4, 5, 11, 15, 18, 24, 26, 33, 37; трол. 6, 10; авт. 6, 7, 44, 47, 49, 50.

Клуб бумажной ф-ки им. Горького — Уральская ул., 8, тел. А 5-00-37. Тр. 4, 11; авт. 6.

Клуб им. Козицкого — В. О., 4-я линия, 65/67, тел. А 5-56-12. Тр. 1, 4, 5, 6, 18, 33; трол. 6, 10; авт. 7, 30, 44, 47, 49.

Клуб 1-й Ленинградской табачной ф-ки им. Урицкого — В. О., Средний пр., 48, тел. А 1-33-54. Тр. 1, 4, 5, 6, 11, 18, 24, 33, 37; трол. 6; авт. 6, 30, 44, 49.

Клуб Ленинградского государственного университета — Университетская наб., 7/9, тел. А 0-00-43, доб. 178. Тр. 1, 5, 6, 8, 11, 15, 21, 24, 26, 31, 33; трол. 1, 6, 7, 9, 10; авт. 6, 7, 30, 44, 45, 47, 49, 50.

Дзержинский район

Клуб «Ленэнерго» — Марсово поле, 1, тел. А 9-38-69 А 9-33-51. Тр. 2, 3, 4, 7, 12, 20, 34; авт. 1, 2, 19, 46.

Ждановский район

Клуб завода «Вулкан» — наб. адмирала Лазарева, 22, тел. В 4-50-20, доб. «клуб». Тр. 8, 17, 33, 34; авт. 45.

Клуб ф-ки «Канат» — Петровский пр., 6, тел. В 4-65-20, доб. 26. Трол. 7.

Калининский район

Клуб з-да им. Воровского — Ириновский пр., 53, тел. Г 2-51-65, доб. «клуб». Тр. 10, 30.

Клуб з-да «Красный выбстржец» — Свердловская наб., 27, тел. Г 2-74-45. Тр. 6, 14, 19, 23, 30; авт. 37.

Клуб «Прогресс» — ул. Михайлова, 11, тел. Г 2-45-29. Тр. 6, 14, 19, 23, 30; трол. 3; авт. 2.

Клуб Металлического завода — Свердловская наб., 29, тел. Г 2-04-60, доб. «клуб». Тр. 6, 14, 19, 23, 30; авт. 37.

Клуб ф-ки «Возрождение» — Шоссе революции, 1, тел. Г 2-67-43. Тр. 10, 23, 30.

Кировский район

Клуб завода «Красный химик» — Химический пер., 5, тел. Д 2-09-84. Тр. 1, 13, 31, 35, 36; трол. 8; авт. 2.

Клуб Канонерского завода — Канонерский о-в, тел. Д 1-17-31. Тр. 6, 28.

Ленинский район

Клуб им. Ногина — пр. Огородникова, 3, тел. Д 1-38-22. Тр. 1, 6, 8, 9, 13, 28, 31, 33, 35, 36; трол. 8; авт. 2.

Клуб им. Карла Маркса — наб. Обводного канала, 114, тел. К 2-49-47. Тр. 1, 2, 16, 19, 35; трол. 3, 11; авт. 10, 25.

Клуб «Ударник» — 7-я Красноармейская ул., 17,

тел. К 2-08-79. Тр. 1, 2, 3, 6, 8, 9, 15, 27, 34; трол. 2, 3, 4, 8; авт. 10, 12, 25, 39, 50.

Клуб Аэропортстроя — ст. Шосейная, 7. Авт. 39.

Московский район

Клуб им. X-летия Октября — наб. Обводного канала, 62, тел. А 1-20-07. Тр. 4, 10, 16, 19, 25.

Клуб Ленмясокомбината — Московское шоссе, 8, тел. К 8-00-03, доб. 16. Тр. 3, 15, 25, 29, 35; трол. 2, 4; авт. 3, 36, 39, 50.

Невский район

Клуб им. Луначарского — Правый берег Невы, 134, тел. Е 7-11-94. Тр. 7, 24, 27; авт. 4, 5, 8.

Клуб им. Фрунзе — Правый берег Невы, 154, тел. Е 7-20-01, доб. «клуб». Сообщение — то же.

Клуб Невского химического завода — Правый берег Невы, 68, тел. Ж 2-19-80. Сообщение — то же.

Клуб им. Воровского при 5-й ГЭС — Правый берег Невы, 236, тел. Е 7-86-65. Сообщение — то же.

Октябрьский район

Клуб швейной фабрики им. Володарского — пер. Антоненко, 2, тел. А 4-54-81. Тр. 8, 21, 26, 31; трол. 5; авт. 2, 3.

Клуб строителей — бульвар Профсоюзов, 4, тел. А 0-02-79. Тр. 1, 5, 6, 8, 11, 15, 21, 24, 26, 31, 33; трол. 5; авт. 6, 49, 50.

Петроградский район

Клуб ф-ки «Светоч» — ул. Лизы Чайкиной, 2, тел. В 2-14-49. Тр. 1, 8, 12, 33, 34; трол. 1, 6, 9; авт. 1, 10, 45.

158

Свердловский район

Клуб им. Орджоникидзе — В. О., Большой пр., 65, тел. А 2-32-23. Тр. 1, 4, 5, 6, 11, 15, 18, 24, 26, 33, 37; трол. 6, 10; авт. 6, 7, 49, 50.

Смольнинский район

Клуб ликерно-водочного завода — Синопская наб., 56/58, тел. А 5-25-11, доб. «клуб». Тр. 5, 7, 10, 12, 13, 16, 17, 24, 27, 28, 32; трол. 1, 10; авт. 4, 8, 46.

Клуб Главной водопроводной станции — Таврическая ул., 10, тел. Ж 3-06-38. Тр. 5, 12, 13, 16, 28, 32; авт. 6, 14.

Клуб 2-й ГЭС — Новгородская ул., 14, тел. А 5-00-24, доб. «клуб». Тр. 5, 10, 12, 13, 16, 28, 32; авт. 7.

Клуб железнодорожников — Лиговский пр., 26, тел. А 9-49-62. Тр. 4, 7, 10, 13, 16, 17, 19, 24, 25, 27; трол. 1, 5, 7, 10; авт. 3, 4, 7, 8, 44, 46, 58.

Сталинский район

Клуб им. 1-го Мая — пр. К. Маркса, 37, тел. Г 2-57-47. Тр. 2, 6, 17, 18, 20, 23, 26; трол. 9; авт. 12, 49.

Клуб «Комсомольская правда» — ул. Смолячкова, 13, тел. Г 2-42-73. Тр. 2, 6, 18, 20, 23, 26, 32; трол. 9; авт. 12, 49.

Клуб Политехнического института им. М. И. Калинина — Лесной пр., 65, тел. Г 2-58-51. Тр. 9, 18, 32; авт. 12, 47.

Фрунзенский район

Клуб фабрики «Большевичка» — Воронежская ул., 5/7, тел. А 5-35-71. Тр. 4, 16, 19, 25; авт. 3, 44.

159

ТЕАТРАЛЬНЫЕ КАССЫ¹**Дирекция театральных касс**

Владимирский пр., 12, тел. А 4-83-43.

Главная касса

Невский пр., 42, тел. А 4-02-59.

Районные кассы

Невский пр., 86, тел. Ж 3-24-09.
 Невский пр., 124, тел. А 5-26-94.
 Литейный пр., 36, тел. Ж 2-80-03.
 Загородный пр., 72, тел. К 2-04-27.
 Загородный пр., 11/40, тел. А 4-03-92.
 П. С., Большой пр., 37, тел. В 2-29-64.
 В. О., Средний пр., 19, тел. А 1-83-85.
 Ул. акад. Лебедева, 15, тел. Г 2-21-63.
 Садовая ул., 59, тел. А 1-92-94.
 Пр. Газа, 23, тел. Д 1-22-64.
 Московский пр., 130, тел. К 8-33-20.
 Суворовский пр., 27, тел. А 1-02-53.
 Пр. Обуховской обороны, 90, тел. Е 7-09-58.
 Пр. Карла Маркса, 80, тел. Г 2-64-35.
 Пр. Стачек, 67, тел. Д 2-02-76.
 Ст. метро «Нарвская», тел. А 4-42-84.
 Ст. метро «Технологический институт».

¹ Сообщение — см. в разделе «Транспорт», стр. 250—271

Кассы-киоски

Владимирская пл., тел. А 5-42-35.
 Невский пр., у дома 22/24, тел. А 5-41-27.
 Петроградская сторона, угол Большого пр. и Колпинской ул., тел. В 2-58-63.
 При универмаге «Пассаж» — Невский пр., 48, тел. А 1-15-36.
 При «Доме ленинградской торговли» — ул. Желябова, 21, тел. А 1-76-28.
 При Фрунзенском универмаге — Московский пр., 60, тел. К 2-44-33.
 При Кировской фабрике-кухне — пр. Стачек, 9, тел. Д 2-04-29.
 При Доме офицеров — Литейный пр., 20, тел. Ж 2-09-18.
 При Университете (главное здание), тел. А 2-77-07.
 При институте им. Герцена, тел. А 1-47-55.
 При 1-м Медицинском ин-те, тел. В 4-60-30, доб. 66.

Областная касса по обслуживанию работников сельского хозяйства

Невский пр., 42, тел. А 1-18-32.

Касса по обслуживанию акционерного общества «Интурист»

Невский пр., 42, тел. А 1-16-24.

КИНОТЕАТРЫ

«Аврора» — Невский пр., 60, тел. А 1-52-54. Тр. 2, 3, 5, 13, 14, 24; трол. 1, 5, 7, 10; авт. 3, 4, 6, 7, 14, 19, 22, 25, 39, 43, 44, 45, 46.
 «Арс» — пл. Льва Толстого, 35/75, тел. В 2-79-10.

Тр. 17, 18, 30; трол. 1, 6, 12; авт. 10, 19, 46, 49.
 «Балтика» — В. О., 7-я линия, 34; тел. А-2-37-64.
 Тр. 1, 6, 11, 24, 26, 33; трол. 6, 10; авт. 6, 7, 44, 47, 49, 50.
 «Баррикада» — Невский пр., 15; тел. А-1-40-28. Тр. 8,
 21, 26, 31; трол. 1, 2, 5, 7, 9; авт. 2, 6, 7, 10, 30, 44,
 45, 47.
 «Великан»! — П. С., парк им. Ленина, 4; тел. В-3-01-53.
 Тр. 3, 4, 6, 12, 26, 31, 34; трол. 1, 6, 7, 9; авт. 10, 19,
 25, 45, 46, 49.
 «Гигант»! — Кондратьевский пр., 44; тел. Г-2-63-01.
 Тр. 6, 14, 19, 23, 30; трол. 3; авт. 2, 9.
 «Дружба» — Московский пр., 202; тел. К-8-43-22. Тр.
 15, 16, 25; авт. 3, 36.
 «Заря» — Волковский пр., 10; тел. А-1-24-89. Тр. 4,
 10; авт. 36.
 «Звездочка» — Пороховые, ул. Коммуны, 44; тел.
 Г-2-14-60, доб. 122. Тр. 10, 30; авт. 37.
 «Знамя» — Московский пр., 32; тел. К-2-50-32. Тр. 2,
 3, 9, 11, 15, 22, 28, 29, 34; трол. 2, 3, 4, 8, 11; авт. 12,
 25, 39, 50; метро станция «Технологический институт».
 «Искра» — Суворовский пр., 30; тел. Ж-4-15-51.
 Тр. 5, 7, 10, 12, 13, 16, 17, 24, 27, 28, 32; трол. 5, 7;
 авт. 7, 22.
 «Коллизей»! — Невский пр., 100; тел. Ж-2-87-75. Тр. 4,
 9, 10, 16, 19, 22, 25, 27, 28, 34; трол. 1, 3, 5, 7, 8, 10, 11;
 авт. 3, 4, 6, 7, 12, 22, 30, 43, 44, 45, 46; метро станция
 «Площадь Восстания».
 «Луч» — ул. Восстания, 41; тел. Ж-2-86-30. Тр. 4, 5,
 7, 12, 13, 17, 19, 24, 25, 28, 32; трол. 1, 5, 7, 10; авт. 3,
 4, 6, 7, 43, 44, 46.

1 Широкоэкранный.

162

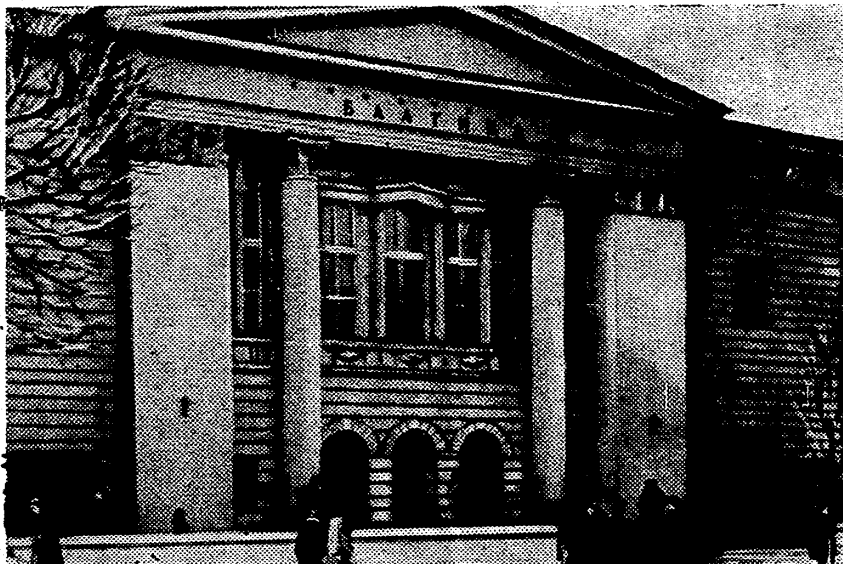

Кинотеатр «Балтика».

«Маяк» — Гаванская ул., 43, тел. А 2-54-63. Тр. 5, 26; авт. 7, 30, 50.
«Миниатюр» — Лесной, 2-й Мушинский пр., 61, тел. Г 2-09-80, доб. 185. Тр. 9, 18, 32; авт. 47.
«Мир» — Московский пр., 184, тел. К 8-01-14. Тр. 3, 15, 25, 29, 35; трол. 2, 4; авт. 3, 23, 39, 50.
«Молния» — П. С., Большой пр., 35, тел. В 2-56-00. Тр. 3, 12, 31, 34; трол. 1, 6, 12; авт. 1, 10, 25, 45, 49.
«Молодежный» — Садовая ул., 12, тел. А 5-91-71. Тр. 2, 3, 4, 5, 7, 12, 13, 14, 20, 24, 34; трол. 1, 5, 7, 10; авт. 3, 4, 6, 7, 14, 19, 25, 44, 45.
«Москва» — пр. Газа, 6, тел. Д 1-31-84. Тр. 1, 8, 9, 13, 19, 22, 31, 33, 35, 36; трол. 8; авт. 2.
«Нева» — Невский пр., 108, тел. Ж 3-75-52. Тр. 4, 9, 10, 16, 19, 22, 25, 27, 28, 34; трол. 1, 3, 5, 7, 8, 10, 11; метро станция «Площадь Восстания».
«Огонек» — Б. Охтенский пр., 32, тел. Г 2-03-79. Тр. 10, 12, 13, 16, 23, 30, 32; авт. 5, 22.
«Октябрь» — Невский пр., 80, тел. Ж 3-48-13. Тр. 4, 9, 10, 16, 19, 22, 25, 27, 28, 34; трол. 1, 3, 5, 7, 8, 10, 11; авт. 3, 4, 6, 7, 12, 22, 30, 43, 44, 45, 46.
«Победа» — Разъездная ул., 43, тел. А 5-98-45. Тр. 4, 9, 10, 11, 16, 19, 22, 25, 27, 28, 29, 34; авт. 3, 14, 44, 45.
«Правда» — Загородный пр., 27, тел. А 1-31-59. Тр. 9, 11, 22, 27, 28, 29, 34; трол. 2, 3, 4, 8, 9, 11; авт. 12, 14, 25, 30.
«Призыв» — Невский пр., 176, тел. А 1-52-70. Тр. 7, 10, 16, 17, 24, 27; трол. 1, 5, 10, 14; авт. 4, 7, 8, 46, 58.
«Приморский» — П. С., Кировский пр., 42, тел. В 2-50-58. Тр. 3, 17, 18, 21, 30, 31; трол. 1, 6, 12; авт. 10, 19, 46.
«Прогресс» — пр. Стачек, 18, тел. Д 2-19-40. Тр. 1,

3, 31, 35, 36; трол. 8; авт. 2; метро станция «Нарвская».
«Радуга» — Полтавская ул., 12, тел. А 1-74-85. Тр. 7, 10, 17, 24, 27; трол. 1, 10; авт. 4, 8, 46, 58.
«Рассвет» — Малоохтенский пр., 58, тел. Ж 3-80-42. Тр. 16, 23; авт. 5.
«Рекорд» — Садовая ул., 75, тел. Д 1-29-71. Тр. 1, 5, 6, 8, 11, 13, 14, 15, 24, 28; авт. 19, 43, 50.
«Родина»¹ — ул. Толмачева, 12, тел. А 1-65-23. Тр. 2, 3, 4, 5, 7, 14, 20, 24, 34; трол. 1, 5, 7, 10; авт. 3, 4, 6, 7, 22, 23, 39, 43, 45, 46.
«Салют» — пр. Газа, 37, тел. Д 1-23-04. Тр. 1, 8, 9, 13, 19, 22, 31, 33, 35, 36; трол. 8; авт. 2.
«Сатурн» — Садовая ул., 27, тел. А 0-02-92. Тр. 2, 3, 5, 13, 24; трол. 1, 5, 7, 9, 10; авт. 3, 4, 6, 7, 14, 19, 25, 43, 44, 45.
«Свет» — П. С., Большой пр., 74, тел. В 2-86-23. Тр. 3, 12, 31; трол. 1, 6, 12; авт. 10, 25, 45, 49.
«Север» — Лиговский пр., 153, тел. А 5-50-71. Тр. 4, 10, 16, 19, 25; авт. 3, 14, 36, 44.
«Смена» — Садовая ул., 42, тел. А 1-30-57. Тр. 2, 3, 5, 11, 13, 14, 15; трол. 2, 9; авт. 19, 43, 50.
«Совет» — Суворовский пр., 18, тел. Ж 4-36-15. Тр. 5, 7, 10, 12, 13, 16, 17, 24, 27, 28, 32; трол. 5, 7; авт. 7, 22.
«Союз» — Институтская ул., 2, тел. Г 2-09-80, доб. 331. Тр. 9, 18, 32; авт. 47.
«Спартак» — ул. Салтыкова-Щедрина, 8, тел. Ж 2-78-97. Тр. 9, 14, 17, 19, 20, 22, 25, 32; трол. 3, 4, 8, 11, 13; авт. 1, 6, 12, 14, 47.
«Спорт» — пр. К. Маркса, 79, тел. Г 2-61-12. Тр. 2, 9, 18, 20, 22, 23, 26, 32; авт. 12, 47.
«Стереokino» — П. С., парк им. Ленина, 4, тел.

¹ Широкоэкранный.

ВЗ-58-72. Тр. 3, 4, 6, 8, 12, 21, 26, 31, 34; трол. 1, 7, 9; авт. 1, 10, 19, 25, 46.

«Стрела» — Лиговский пр., 44, тел. А 1-71-19. Тр. 4, 10, 16, 19, 25, 27; трол. 1, 5, 7, 10; авт. 3, 30, 44.

«Титан» — Невский пр., 47, тел. А 1-05-68. Тр. 4, 9, 10, 16, 19, 22, 25, 27, 28, 34; трол. 1, 3, 4, 5, 7, 8, 10, 11; авт. 3, 4, 6, 7, 12, 43, 44, 45, 46.

«Уран» — Удельная, Ярославский пр., 55, тел. Г 2-14-90, доб. 49. Тр. 20, 21; авт. 12, 40.

«Хроника» — Невский пр., 88, тел. Ж 2-27-24. Тр. 4, 9, 10, 16, 19, 22, 25, 27, 28, 34; трол. 1, 3, 4, 5, 7, 8, 10, 11; авт. 3, 4, 6, 7, 43, 44, 45.

«Художественный» — Невский пр., 67, тел. А 0-96-02. Тр. 4, 9, 10, 16, 19, 22, 25, 27, 28, 34; трол. 1, 3, 4, 5, 7, 8, 10; авт. 3, 4, 6, 7, 43, 44, 45; метро станция «Площадь Восстания».

«Экран» — П. С., Большой пр., 30, тел. В 2-38-64. Тр. 12, 34; трол. 1, 6, 12; авт. 1, 10, 25.

Справки о всех демонстрирующихся фильмах, о начале киносеансов в кинотеатрах, домах культуры и клубах Ленинграда можно получить по телефону 05 ежедневно с 10 до 21 часа.

* * *

Студия «Ленфильм» — Кировский пр., 10, тел. В 4-65-40. Тр. 3, 4, 6, 12, 26; авт. 1, 19, 25, 46.

В мае 1896 года посетители летнего театра «Аква-риум» (он помещался в том здании, где теперь находится «Ленфильм») увидели новое удивительное зрелище: на белом экране двигался поезд, ходили люди... Это был первый в России открытый киносеанс.

С тех пор русская кинематография прошла долгий

и славный путь. Большой вклад в историю советского киноискусства внесла и студия «Ленфильм» (осн. в 1918 г.). В ее съемочных павильонах трудами выдающихся мастеров кино были созданы прославленные фильмы «Встречный», «Чапаев», трилогия о Максиме, «Депутат Балтики», «Великий гражданин», «Мусоргский» и многие другие.

Ныне студия «Ленфильм» — большое творческое предприятие, уступающее по масштабам производства лишь «Мосфильму».

«Ленфильм» располагает шестью павильонами для съемок чернобелых и цветных картин, оснащенными новейшим оборудованием, обширным парком аппаратуры и т. д.

Кроме основной работы по созданию оригинальных художественных фильмов, коллектив «Ленфильма» занимается также съемкой фильмов-спектаклей, готовит киночерки для студии телевидения, дублирует иностранные фильмы на русский язык.

Студия научно-популярных фильмов — Мельничная ул., 4-а, тел. комм. А 4-02-14. Тр. 7, 17, 24, 27; авт. 4, 8, 96.

Студия кинохроники — наб. Крюкова канала, 12, тел. Д 1-53-12. Тр. 1, 5, 6, 8, 11, 13, 14, 15, 21, 24, 28, 31, 33, 36; авт. 2, 3, 19, 43, 49, 50.

ЛЕКТОРИИ

Центральный лекторий Ленинградского отделения Общества по распространению политических и научных знаний РСФСР — Литейный пр., 42, тел. Ж 2-47-83, Ж 2-76-80. Тр. 4, 5, 7, 9, 12, 13, 14, 17, 19, 20, 22, 24, 25, 28, 32, 34; трол. 3, 4, 8, 11; авт. 1, 12, 14, 47.

Ленинградское отделение Общества по распростра-

нению политических и научных знаний РСФСР ведет большую и плодотворную работу. В отделении Общества около 5 тысяч ученых-лекторов, в том числе 1500 академиков, профессоров, докторов и кандидатов наук. В залах Лектория и на предприятиях, в учреждениях, в учебных заведениях члены общества выступают с лекциями на научные, технические, общеполитические темы, по вопросам литературы и искусства. Ежегодно читается свыше 50 тысяч лекций, в том числе более 20 тысяч в районах области.

Лекторий им. Ю. М. Шокальского Географического общества СССР — пер. Гривцова, 8-а, тел. А 5-02-64. Тр. 2, 3, 5, 11, 13, 14, 15, 24, 28, 36; авт. 2, 3, 19, 39, 43, 50.

Городское лекционное бюро — Невский пр., 40, тел. А 2-72-24. Тр. 2, 3, 5, 13, 14, 24; трол. 1, 5, 7; авт. 2, 3, 4, 6, 7, 14, 19, 22, 25, 30, 43, 44, 45, 46, 47.

Добровольные общества

Областной комитет ДОСААФ — М. Садовая ул., 1, тел. А 0-73-94.

Городской комитет ДОСААФ — Невский пр., 25, тел. А 0-76-56, А 1-74-22.

Общество культурной связи с заграницей (Ленинградское отделение ВОКС) — ул. П. Лаврова, 58, тел. Ж 3-28-35.

Ленинградский городской комитет Общества Красного Креста — ул. Ракова, 25, тел. А 2-27-02.

Общество кровного собаководства — Литейный пр., 37/39, тел. Ж 2-27-08.

Ленинградский городской отдел Общества слепых — Стрельнинская ул., 11, тел. В 2-67-86.



МЕСТА ОТДЫХА



В Ленинграде созданы хорошие условия для культурного отдыха трудящихся. Как в старых садах и парках (Летний, Михайловский, Измайловский и др.), так и в многочисленных садах и парках, возникших за годы советской власти (ЦПКиО им. С. М. Кирова, Московский и Приморский парки Победы), проводится многогранная культурно-просветительная работа. Здесь устраиваются выставки, проводятся тематические вечера, массовые народные празднества и гуляния, веселые карнавалы, встречи с музыкальными и театральными коллективами. Взрослые и дети, любители спорта и поклонники «тихого» отдыха, участники художественной самодеятельности — всегда желанные гости в парках и садах.

Ниже мы помещаем список наиболее крупных садов и парков Ленинграда, за исключением пригородных, о которых упоминается в разделе «Музеи», стр. 104—108.

ПАРКИ КУЛЬТУРЫ И ОТДЫХА

Центральный парк культуры и отдыха им. С. М. Кирова (ЦПКиО) — Елагин о-в, тел. В 4-60-40. Тр. 12, 33, 34; авт. 25, 46.

Парк создан в 1932 году по инициативе С. М. Кирова. Площадь — около 100 гектаров. В парке 18 тысяч деревьев в возрасте от 3 до 260 лет: липы и вязы, лиственницы и кедровые сосны, тополя, серебристые ивы, придающие местным пейзажам неповторимую красоту.

Елагин остров, на котором расположен парк, имеет большую историю. В начале XVIII столетия он именовался «Мишиным островом» и служил летней резиденцией придворных вельмож Шафирова и Ягужинского. Позже его владельцем стал обер-гофмейстер Екатерины II Елагин. В начале XIX века в парке были высажены деревья, проложены новые дорожки. Архитектор В. В. Растрелли построил Елагин дворец и ряд других сооружений.

До революции парк был мало доступен народу. А ныне это одно из самых любимых и популярнейших мест отдыха ленинградцев: сюда ежедневно приходят десятки тысяч людей.

В парке работают летний эстрадный театр, кинотеатр, лектории — летний, музыкальный и кинолекторий, промышленная, сельскохозяйственная и спортивная выставки; спортивный и школьный городки, уголок занимательного досуга, база однодневного отдыха и т. д. Только за летний период библиотека-читальня парка, располагающая фондом в 12 тысяч книг, обслуживает около 100 тысяч посетителей. Зимой открыты лыжные базы, катки, школа обучения на коньках и школа танцев на льду (напрокат выдаются лыжи, коньки, финские сани и ботинки), комната отдыха, буфеты и мастерская точки коньков. Летом в парке работают подочные станции (лодки отгружаются напрокат).

172

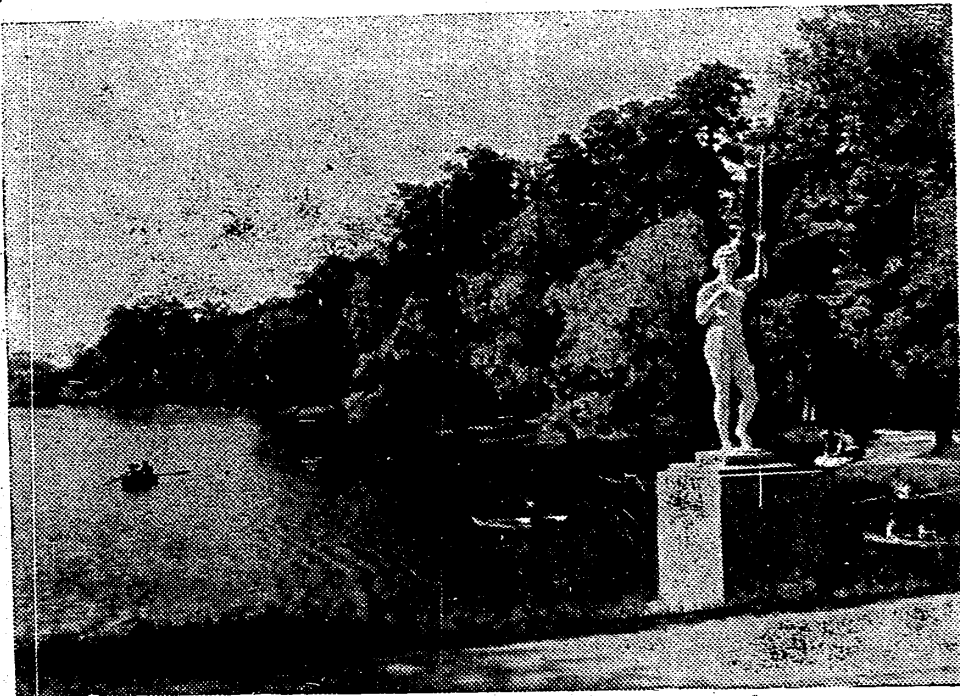

В Центральном парке культуры и отдыха им. С. М. Кирова.

Московский парк Победы — Московский пр., 188, тел. К 8-08-81. Тр. 3, 15, 29, 35; трол. 2, 4; авт. 3, 39, 50.

Московский парк Победы — свидетельство старинной народной традиции отмечать великие события в жизни страны закладкой монументальных зданий, садов, памятников. Парк был заложен осенью 1945 года в честь победы советского народа в Великой Отечественной войне.

Парк, спроектированный архитекторами Е. И. Кантиониным и В. Д. Кирхголлани, заложен при широком участии ленинградцев. Тема его архитектурного оформления — ратные и трудовые подвиги советских людей — раскрывается в бронзовых барельефах пропилей-колоннад, украшающих вход, в скульптурах на центральной «Аллее Героев», где установлены бронзовые бюсты дважды Героев Советского Союза, уроженцев Ленинграда, в памятниках Зое Космодемьянской (скульптор М. Г. Манизер) и Александру Матросову (скульптор Л. Ю. Эйдин).

Приморский парк Победы — Крестовский о-в, ул. Рюхина, 7, тел. В 8-95-66. Тр. 12, 17, 33, 34; авт. 45.

Парк находится на Крестовском острове. В его планировке (группа арх. во главе с А. С. Никольским) удачно использован сохранившийся здесь старинный Белосельский парк.

Приморский парк Победы также создан руками ленинградцев в честь победы в Великой Отечественной войне. Первый воскресник здесь состоялся 7 октября 1945 года, в течение месяца было посажено 450 тысяч деревьев и кустарников.

Парк культуры и отдыха им. И. В. Бабушкина — пр. Обуховской обороны, 149, тел. Е 7-08-41. Тр. 7, 27; авт. 4.

174

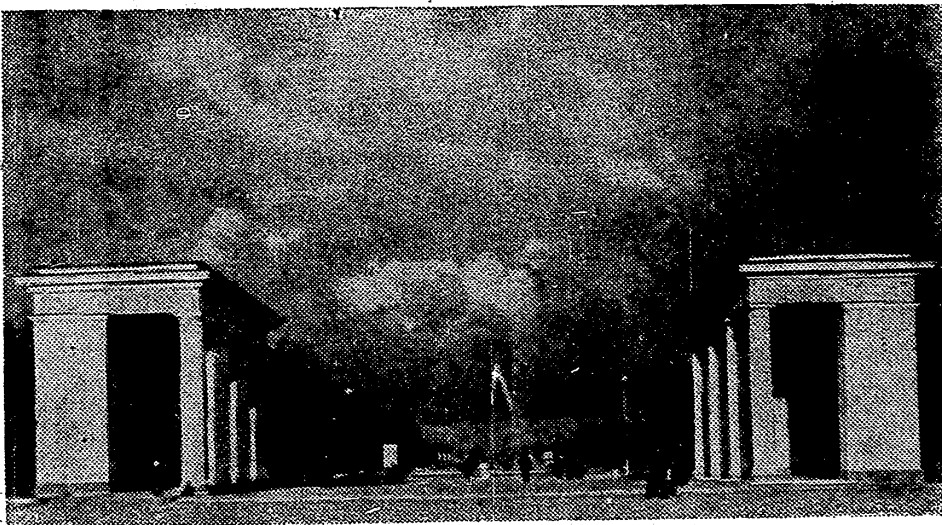

Московский парк Победы. Центральный вход.

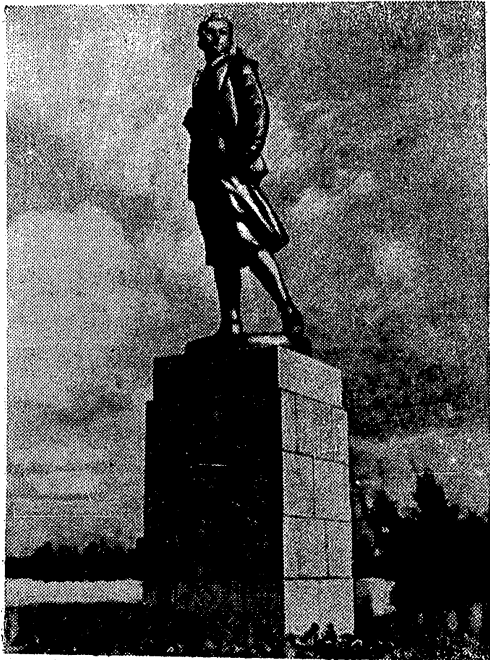

Памятник Зое Космодемьянской
в Московском парке Победы.



Памятник Александру Матросову в Московском
парке Победы.

Парк им. Ленина — П. Су. пр. М. Горького. Тр. 3, 4, 6, 8, 12, 21, 26, 31, 34; трол. 1, 6, 7, 9; авт. 1, 10, 19, 25, 45, 46, 49.

Парк им. Челюскинцев (б. Удильнинский) — пр. Энгельса, 18 (Фермское шоссе); тел. Г 2-14-40, Доб. 200. Тр. 18, 20, 21, 23; авт. 40, 41.

Парк — место Дуэли А. С. Пушкина — Коломажское шоссе. Сообщение — то же.

Парк Лесотехнической академии — Институтский пер., 5. Тр. 9, 18, 20, 21, 23, 26, 32; авт. 12, 47.

САДЫ

Летний сад — ул. Пестеля, 2. Тр. 2, 3, 7, 12, 20, 34; авт. 1, 2, 19, 25, 46.

Марсово поле — между ул. Халтурина и Садовой ул. Сообщение — то же.

Михайловский сад — Садовая ул., 1. Сообщение — то же.

Таврический сад (городской детский парк) — ул. Салтыкова-Щедрина, 50, тел. Ж 3-95-17. Тр. 17, 19, 25; трол. 3, 4, 5, 7, 8, 11; авт. 1, 6, 14, 43.

Измайловский сад — наб. р. Фонтанки, 114, тел. К 2-37-19 (кассы летнего театра). Тр. 1, 2, 6, 8, 9, 27, 34; трол. 3, 8, 11; авт. 10.

Сад одыха — Невский пр., 39, тел. А 1-79-89 (кассы летнего театра). Трол. 1, 5, 7, 10, 14; авт. 3, 4, 6, 7, 14, 19, 22, 25, 30, 44, 45.

Сад трудящихся им. М. Горького — Адмиралтейский пр. Тр. 8, 21, 26, 31; трол. 1, 2, 7, 9, 10, 14; авт. 6, 7, 10, 44, 45, 47.

Сад им. 9-го Января — пр. Стачек, 20. Тр. 1, 13, 31, 35, 36; трол. 8; авт. 2.

178

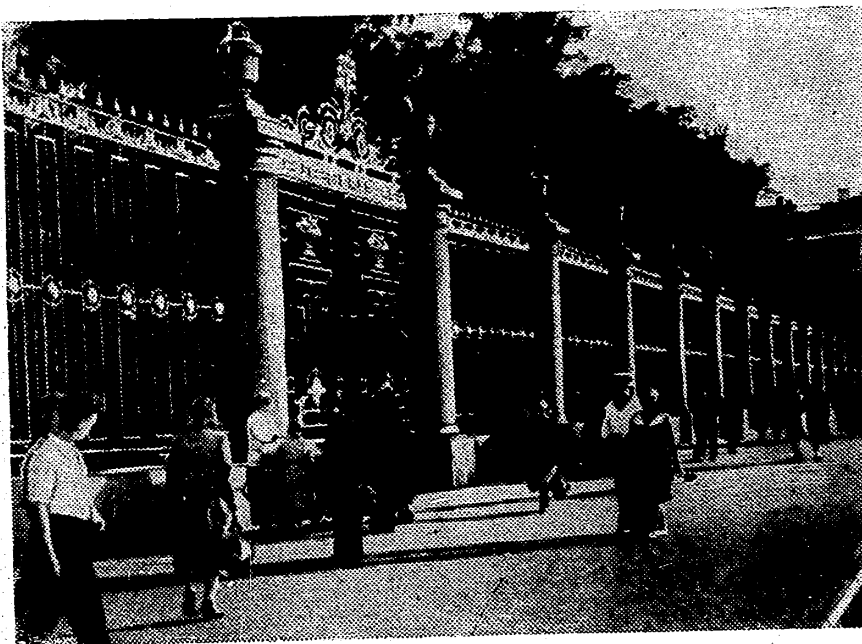

Решетка Летнего сада.



Летний сад. У памятника И. А. Крылову.

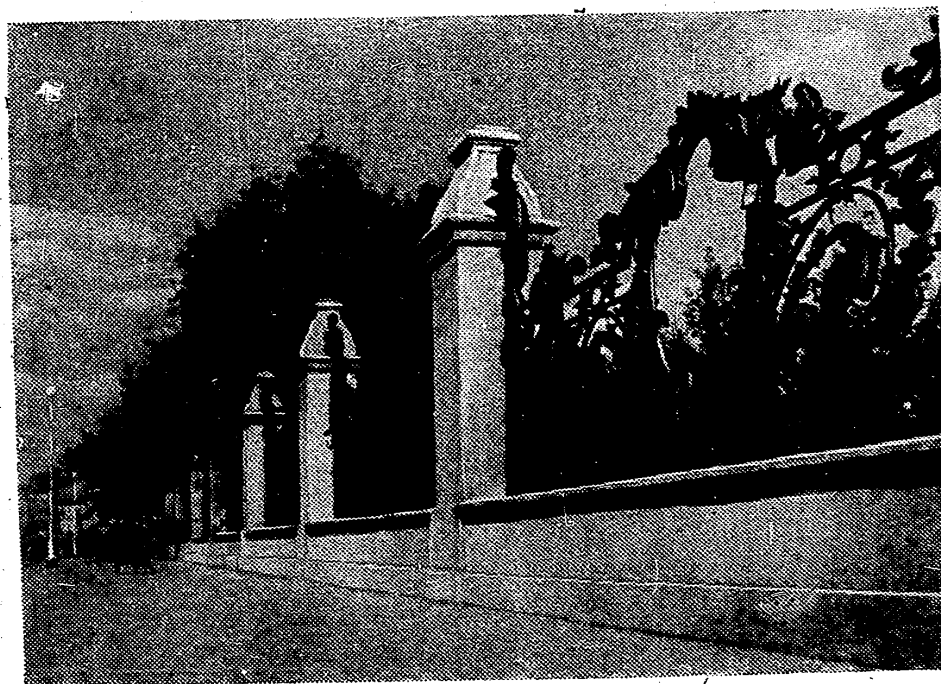

У сада им. 9-го Января.

Сад Октябрьский [б. Юсуповский] — Садовая ул., 50-а, тел. А 4-88-40. Тр. 2, 3, 5, 11, 13, 14, 15, 24, 28; авт. 19, 39, 43, 50.

Сад им. Чернышевского — пр. Бакунина. Тр. 7, 10, 17, 24, 27; трол. 1, 10, 14.

Сад им. Дзержинского — ул. акад. Павлова. Тр. 3, 21, 31, 37; авт. 10, 19, 46.

Сад на пл. Островского [б. Екатерининский] — Невский пр., против М. Садовой ул. Тр. 2, 3, 5, 13, 14, 24; трол. 1, 5, 7, 10, 14; авт. 3, 4, 6, 7, 43, 44, 45.

Никольский сад — пл. Коммунаров, 1. Тр. 1, 5, 6, 8, 15, 23; авт. 3, 19, 49, 50.

Румянцевский сад — угол 1-й линии В. О. и Университетской наб. Тр. 1, 5, 6, 8, 11, 15, 26, 33; трол. 1, 6, 7, 9, 10; авт. 7, 30, 44, 45, 47, 50.

Сад им. 30-летия ВЛКСМ — Лифляндская ул. Тр. 8, 19, 31, 35; трол. 8; авт. 20, 98.

«Сад «Олимпия» — Московский пр., 44. Тр. 2, 3, 9, 11, 15, 27, 28, 29, 34; трол. 2, 3, 4, 8, 11; авт. 12, 25, 39, 50.

Сад им. К. Маркса — Лесной пр., 28. Тр. 9, 18, 20, 21, 23, 26, 32; авт. 12, 47.

Некрасовский сад — Греческий пр., 8. Тр. 5, 7, 10, 12, 13, 16, 28, 32; авт. 7.

Инженерный сад — Кленовая ул. Тр. 2, 3, 4, 5, 7, 12, 13, 14, 20, 24, 34; авт. 19, 25, 46.

Сад у Зимнего дворца — Дворцовая пл. Тр. 8, 21, 26, 31; трол. 1, 2, 5, 7, 9, 10; авт. 6, 7, 10, 44, 45, 47.



ФИЗКУЛЬТУРА, СПОРТ,
ТУРИЗМ



Ленинградская физкультурная организация — один из самых крупных и сильных отрядов советского спорта. В рядах ленинградских физкультурников около 450 тысяч человек.

Ленинградцы занимаются более чем 40 видами спорта. Особой популярностью пользуются футбол, легкая атлетика, плавание, лыжи, гимнастика. Сотни тысяч трудящихся города ежегодно совершают увлекательные туристские походы по Карельскому перешейку, Ленинградской и соседним областям, Кавказу и Крыму, участвуют в альпинистских походах и т. д.

За последние годы Ленинград дал стране немало спортсменов, завоевавших почетные места во все-союзных и международных состязаниях. На состоявшейся в августе 1956 года Спартакиаде народов СССР команда Ленинграда заняла третье место и получила приз Совета Министров СССР. Участники команды были награждены 72 золотыми, 42 серебряными медалями и 49 бронзовыми жетонами. В 1956 г. ленинградцы также внесли свой вклад в блестящую победу советской команды на XVI Олимпийских играх.

В Ленинграде с каждым годом растет число спортивных сооружений. За послевоенный период были введены в строй громадный стадион им. С. М. Кирова, велотрек у Поклонной горы, Большой трамплин в Кавголово и др.

Городской комитет по физкультуре и спорту

Ул. Халтурина 22, тел. А 1-65-41.

Добровольные спортивные общества¹

- «Авангард» — бульвар Профсоюзов, 19, тел. А 2-17-74.
 «Буревестник» — бульвар Профсоюзов, 19, комн. 82, тел. А 1-50-90.
 «Водник» — Торговый порт, Двинская ул., 8, тел. Д 1-90-16.
 «Динамо» (Ленинградский областной совет) — пр. Динамо, 44, тел. комм. В 4-50-57.
 «Зенит» — пл. Труда, 4, комн. 52, тел. А 5-54-65.
 «Красное знамя» — бульвар Профсоюзов, 19, комн. 139, тел. А 2-51-43.
 «Локомотив» (Октябрьская ж. д.) — Полтавская ул., 9, тел. А 9-48-05.
 «Локомотив» (строителей Ленметростроя) — Загородный пр., 52, тел. А 4-40-84.
 «Металлург» — бульвар Профсоюзов, 19, комн. 138, тел. А 2-92-78.
 «Нефтяник» — бульвар Профсоюзов, 19, комн. 123, тел. А 2-93-10.
 «Пищевик» — ул. Правды, 10, тел. А 5-89-02.

¹ Сообщение — см. в разделе «Транспорт».

- «Спартак» (Ленинградский областной совет) — Очковская ул., 7, тел. А 1-43-00.
 «Спартак» (Ленинградский городской совет) — Кировский пр., 42, тел. В 2-06-43.
 «Строитель» — бульвар Профсоюзов, 19, комн. 52, тел. А 2-38-33.
 «Торпедо» — пл. Труда, 4, Дворец труда, комн. 136, тел. А 2-93-64.
 «Трудовые резервы» — Конюшенная пл., 2, тел. А 2-07-52.
 «Урожай» — пл. Труда, 4, Дворец труда, тел. А 2-93-59.
 «Химик» — пл. Труда, 4, Дворец труда, комн. 62, тел. А 2-92-74.
 «Энергия» — пл. Труда, 4, Дворец труда, тел. А 2-93-04.
 ДСО охотников — пер. Крылова, 2, тел. А 5-41-38.

Спортивные клубы

- Дом физической культуры — ул. Халтурина, 22, тел. А 4-09-27.
 Дом мастеров тенниса — наб. р. Фонтанки, 33, тел. А 5-85-61.
 Ленинградский городской автомобильно-мотоциклетный клуб ДОСААФ — Перекупной пер., 9, тел. А 5-85-36, А 1-76-33.
 Ленинградский городской авиационный клуб ДОСААФ — ул. Толмачева, 4, тел. А 1-64-07.
 Спортивный клуб ДСО «Трудовые резервы» — Конюшенная пл., 2, тел. А 2-78-24.
 Спортивный клуб Окружного дома офицеров им. С. М. Кирова — Инженерная ул., 13, тел. А 5-41-33.
 Шахматно-шашечный клуб — ул. Желябова, 25, тел. А 5-79-44.

Ленинградская водно-спортивная станция — Петровский о-в, Петровская коса, 7, тел. В-2-56-31. Яхтклуб ДСО «Водник» — наб. Мартынова, 92, тел. В-8-94-58.

Стадионы

Стадион им. С. М. Кирова — Крестовский о-в, Морской пр., тел. касс: В-4-65-35, доб. 20 и 35. Тр. 12, 33, 34; авт. 45. В дни футбольных соревнований к стадиону идут автобусы, троллейбусы, трамваи большинства маршрутов.

Второй по величине стадион в СССР, после Центрального стадиона им. В. И. Ленина в Москве, один из крупнейших в Европе. Вместимость стадиона — около 110 тысяч, в том числе 80 тысяч мест для сиденья. Скамьи расположены амфитеатром в кратере гигантского насыпного холма. Амфитеатр состоит из 55 рядов, разделенных на 52 сектора. Общая длина скамеек — более 32 км. Расположенный на берегу Финского залива, среди огромного зеленого массива Крестовского острова, окруженный благоустроенными асфальтированными въездами, стадион им. С. М. Кирова производит величественное впечатление. Это — одно из главных достижений советских архитекторов и строителей.

Стадион «Динамо» — Крестовский о-в, пр. Динамо, 44, тел. комм. В-4-50-57. Тр. 12, 33, 34; авт. 45.

Стадион Кировского завода — Перекопская ул., 6/8; тел. Д-2-01-26. Тр. 1, 13, 31, 35, 36; авт. 2.

Стадион завода «Красный выборжец» — Любашинский пр., 4, тел. Г-2-79-03. Тр. 6, 14, 19, 23, 30; тролл. 3; авт. 2, 9, 37.

Стадион им. Лестафта — ул. Декабристов, 35, тел. Д-1-04-31. Тр. 21, 31, 33, 36; авт. 2.

188

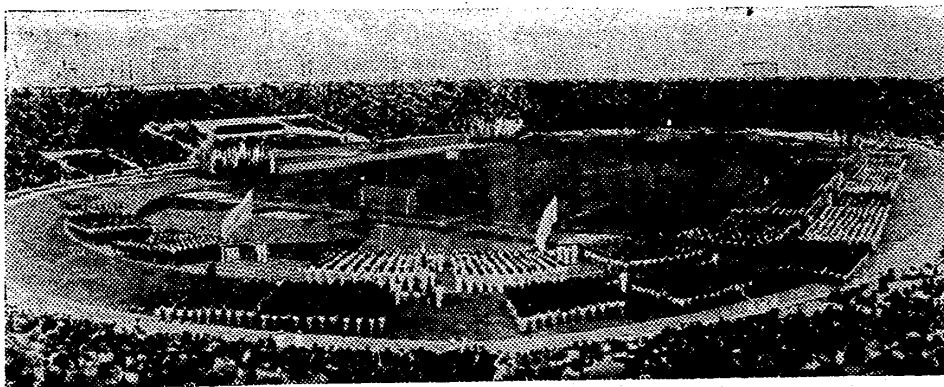

Стадион им. С. М. Кирова.

Стадион «Буревестник» — Крестовский о-в, Вязовая ул., 10, тел. В 8-96-27. Тр. 12, 33, 34; авт. 45, 46.

Стадион Мясокомбината — Московское шоссе, 3, тел. К 8-00-03, доб. 150. Тр. 15, 29, 35; авт. 3, 39, 50.

Стадион ф-ки «Скороход» — Московский пр., 102, тел. К 8-49-20. Тр. 3, 15, 25, 29, 35; трол. 2, 4; авт. 3, 39, 50.

Стадион Ленметростроя — Барочная ул., 7, тел. В 3-05-02. Тр. 1, 12, 30; авт. 45.

Стадион з-да «Севкабель» — В. О., Средний пр., 81. Тр. 5, 18, 24, 26, 37; авт. 30, 47.

Стадион з-да «Красная заря» — Лесной пр., 14/16, тел. Г 2-52-09. Тр. 2, 9, 18, 20, 21, 23, 26, 32; авт. 12, 47.

Стадион «Локомотив» Октябрьской ж. д. — ул. Марата, 78, тел. А 5-61-58. Тр. 9, 11, 22, 27, 28, 29, 34; авт. 14, 30, 45.

Стадион Лесотехнической академии — Институтский пер., 2, тел. Г 2-65-25. Тр. 9, 18, 32; авт. 12, 47.

Стадион «Зенит» — Чугунная ул., 40. Тр. 6, 9, 14, 19, 20, 23, 30, 32; трол. 3; авт. 2, 9.

Стадион «Искра» — Крестовский о-в, Вязовая ул., 8, тел. В 8-98-75. Тр. 12, 33, 34; авт. 45, 46.

Стадион «Спартак» — Парк Челюскинцев, ул. Аккуратова, 7-а, тел. Г 2-14-40, доб. 223. Тр. 20, 21; авт. 12, 40.

Зимний стадион — Манежная пл., 6, тел. А 1-92-36, А 1-92-38. Тр. 2, 3, 4, 5, 7, 12, 13, 14, 20, 24, 34; авт. 19, 22, 25, 39, 46.

Плавательные бассейны

Зимний плавательный бассейн ВЦСПС — ул. Правды, 11, тел. А 1-80-20. Тр. 9, 11, 22, 27, 28, 29, 34; трол. 3, 4, 8, 11; авт. 12, 14, 25.

Зимний плавательный бассейн Городского комитета по физической культуре и спорту — П. С., Б. Разночинная, 20, тел. В 3-30-82. Тр. 1, 8, 12, 18, 30, 34; трол. 1, 6; авт. 1, 25.

Плавательный бассейн при стадионе «Динамо» — пр. Динамо, 44, тел. комм. В 4-50-57, В 8-92-00. Тр. 12, 33, 34; авт. 45, 46.

Гребные базы

Гребная база ДСО «Красное знамя» — Крестовский о-в, Вязовая ул., 4, тел. В 8-94-07.

Гребная база ДСО «Электрик» — Крестовский о-в, Депутатская ул., 9-а, тел. В 8-95-69.

Гребная база ДСО «Авангард» — Крестовский о-в, Вязовая ул., 2, тел. В 8-94-75.

Гребная база «Строитель» — Крестовский о-в, Депутатская ул., 17, тел. В 8-94-95.

Гребная база «Пищевик» — пр. Динамо, 2.

Гребная база «Спартак» — наб. Большой Невки, 24.

Гребная база «Буревестник» — Ольгинская ул., 6, тел. В 8-94-17.

Гребная база «Динамо» — пр. Динамо, 44, тел. комм. В 4-50-57.

Катки

ЦПКЮ им. С. М. Кирова — Елагин остров, тел. В 4-60-40.

Каток стадиона «Динамо» — пр. Динамо, 44, тел. В 4-50-57.

Каток стадиона им. С. М. Кирова — Крестовский остров, Морской пр., тел. комм. В 4-65-35.

Каток Московского парка Победы — Московский пр., 188, тел. К 8-08-81.

Каток стадиона Кировского завода — Перекопская ул., 6/8, тел. Д 2-12-57.
Каток Таврического сада — ул. Салтыкова-Щедрина, 50, тел. Ж 3-95-17.

Туристско-экскурсионные организации

Городское экскурсионное бюро Управления культуры Исполкома Ленгорсовета — М. Садовая ул., 1, комн. 51, тел. А 1-79-95, А 2-79-33.

Организуются автобусные экскурсии по городу на историко-революционные, исторические, искусствоведческие и литературные темы, по пригородам — Петродворцу, Зеленогорску и др., по р. Неве и Финскому заливу.

Для одиночных экскурсантов ежедневно с 11 до 16 ч. проводятся экскурсии в автобусах от Эрмитажа (Дворцовая наб., 34) и Октябрьской гостиницы (пл. Восстания) на темы: «Исторические места Ленинграда», «Ленинград — крупнейший культурный центр страны» и др.

В вестибюле Октябрьской гостиницы принимаются заявки на экскурсии по метрополитену.

Экскурсионно-туристское управление — бульвар Профсоюзов, 19, тел. А 2-39-43.

Ленинградская туристская база — бульвар Профсоюзов, 19, тел. А 5-90-54.

Областная детская туристская станция — ул. Плеханова, 60, тел. А 5-16-82.



МАГАЗИНЫ, РЫНКИ, РЕСТОРАНЫ И СТОЛОВЫЕ



УНИВЕРМАГИ

Дом ленинградской торговли (ДЛТ) — ул. Желябова, 21/23, тел. А 1-76-27.

Дом ленинградской торговли (ДЛТ) — крупнейший универмаг в городе. Здесь можно приобрести мужское, женское и детское платье, всевозможные ткани, головные уборы, трикотаж, белье, обувь, галантерею, парфюмерию, ювелирные изделия, мебель, предметы хозяйства и т. д. В большом выборе подарки и сувениры.

«Пассаж» — Невский пр., 48, комм. А 0-00-49.

Это один из лучших универсальных магазинов города, в котором имеется большой выбор самых разнообразных товаров. Бюро обслуживания универмага доставляет покупки на дом. При универмаге открыты отделения почты и телеграфа, сберкасса, пункты по ремонту фотоаппаратов и авторучек, театральные кассы.

Большой гостинный двор — Невский пр., между Садовой и Думской ул.

Апраксин двор — Садовая ул., от ул. Ломоносова до Апраксина пер.

Василеостровский универмаг — В. О., Средний пр., 16, тел. А 5-57-33.

«Военторг» — Невский пр., 67, тел. А 1-73-74.

Калининский универмаг — Кондратьевский пр., 40, тел. Г 2-33-38.

Кировский универмаг — пл. Стачек, 9 (у Нарвских ворот), тел. Д 2-10-54.

Московский универмаг — Московский пр., 191, тел. К 8-09-48.

Петроградский универмаг — П. С., Большой пр., 55, тел. В 2-86-01.

Свердловский универмаг — Гавань, ул. Карташихина, 1/3, тел. А 2-34-63.

Сталинского района универмаг — Лесной пр., 37, тел. Г 2-07-63.

Фрунзенский универмаг — Московский пр., 60, тел. К 2-47-48.

СПЕЦИАЛИЗИРОВАННЫЕ МАГАЗИНЫ ПО ПРОДАЖЕ ОДЕЖДЫ И ГОЛОВНЫХ УБОРОВ

**Верхняя мужская и женская одежда
и головные уборы**

В. О., Средний пр., 53, тел. А 2-46-63;

ул. Восстания, 20, тел. Ж 3-11-32;

пр. Стачек, 3, тел. Д 2-15-19;

Среднеохтенский пр., 44;

Гостиный двор, 35—36, тел. А 1-40-21;

Гостиный двор, 55—56, тел. А 5-35-37;

Гостиный двор, 84—86, тел. А 5-29-74;

Московский пр., 37, тел. К 2-58-33;

Московский пр., 136, тел. К 8-37-51;

Московский пр., 194, тел. К 8-24-78;



В Доме ленинградской торговли.

Московский пр., 4, тел. А 1-49-33;
пр. Обуховской обороны, 145, тел. Е 7-15-30;
пр. Майорова, 18, тел. А 1-36-82;
П. С., Большой пр., 33, тел. В 2-42-44;
ул. Куйбышева, 8, тел. В 3-95-30;
Лесной пр., 32, тел. Г 2-35-32;
пр. Энгельса, 38, тел. Г 2-09-80, доб. 7-13.
Суворовский пр., 25, тел. А 4-64-77;
Суворовский пр., 25, тел. А 1-73-98;
Невский пр., 105, тел. А 5-22-07;
Апраксин двор, 30—34, тел. А 0-99-78;
Лиговский пр., 107, тел. А 5-47-75;
Загородный пр., 33, тел. А 5-54-39.

Меха и головные уборы

В. О., Средний пр., 49;
Литейный пр., 34, тел. Ж 3-75-83;
П. С., Большой пр., 26, тел. В 4-63-34;
П. С., Большой пр., 64, тел. В 2-86-19;
П. С., Большой пр., 82, тел. В 2-02-83;
Невский пр., 79, тел. А 1-51-64;
Невский пр., 63, тел. А 4-67-32;
ул. Комсомола, 51, тел. Г 2-08-87;
Московский пр., 1;
Суворовский пр., 30, тел. Ж 4-15-11;
Невский пр., 97, тел. А 1-87-81;
Апраксин двор, корпус 51;
Московский пр., 34, тел. К 2-35-05;
Разъезжая ул., 46;
пр. Маклина, 42, тел. Д 1-03-11;
Садовая ул., 38, тел. А 5-71-10.

Женское легкое готовое платье, белье и головные уборы

Невский пр., 36, тел. А 1-97-47;
Невский пр., 54, тел. А 2-49-74.

Женские головные уборы

Ул. Рубинштейна, 1, тел. А 4-74-23.

Меха

Гостинный двор, помещение 50, тел. А 0-74-50.

СПЕЦИАЛИЗИРОВАННЫЕ МАГАЗИНЫ ПО ПРОДАЖЕ ОБУВИ

Невский пр., 11, тел. А 4-51-07;
Апраксин двор, помещение 41, тел. А 1-81-48;
Невский пр., 116, тел. Ж 3-73-63;
Московский пр., 105, тел. К 8-36-35;
В. О., Большой пр., 81, тел. А 4-08-03;
Невский пр., 119, тел. А 1-70-38;
ул. Лебедева, 7, тел. Г 2-63-21;
Садовая ул., 44, тел. А 5-29-24;
Суворовский пр., 17, тел. Ж 2-43-97;
пр. Майорова, 28, тел. А 1-26-31;
Апраксин двор, помещение 66—67, тел. А 5-89-57;
Кировский пр., 25, тел. В 3-29-33;
Б. Охта, ул. Горшечная, 13, тел. Г 2-38-60;
пр. Огородникова, 14, тел. Д 1-55-72;
П. С., Большой пр., 30, тел. В 2-35-60;
Литейный пр., 11, тел. Ж 3-62-43;
пр. Карла Маркса, 25, тел. Г 2-41-47;

пр. Газа, 28, тел. Д 1-26-38;
 Московский пр., 37, тел. К 2-41-07;
 Литейный пр., 51, тел. Ж 3-31-24;
 Загородный пр., 5, тел. А 5-08-45;
 П. С., Большой пр., 39, тел. В 4-63-73;
 Лиговский пр., 69, тел. А 0-01-13;
 В. О., Средний пр., 45, тел. А 2-78-73;
 Лиговский пр., 145, тел. А 1-07-50;
 пр. Стачек, 19, тел. Д 2-01-62;
 пр. Энгельса, 30, тел. Г 2-09-80, доб. 5-12;
 ул. Ватутина, 22, тел. Г 2-22-17;
 Московский пр., 153, тел. К 8-27-63;
 Гостинный двор, помещение 62—64, тел. А 5-90-94;
 ул. Восстания, 24, тел. Ж 3-68-92;
 Суворовский пр., 36, тел. А 2-43-63;
 пр. Обуховской обороны, 93, тел. Е 7-05-00;
 ул. Бабушкина, 25;
 пр. Маклина, 50, тел. Д 1-44-84;
 В. О., Малый пр., 49, тел. А 2-08-61;
 Новоалександровская ул., 1-3, тел. Е 7-25-25;
 В. О., 6-я линия, 9, тел. А 2-41-95;
 М. Охта, Заневский пр., 10, тел. Ж 2-04-80, доб. 9-47.

Магазины обувной фурнитуры

Разъезжая ул., 20, тел. А 4-57-39;
 Садовая ул., 27, тел. А 4-59-16.

СПЕЦИАЛИЗИРОВАННЫЕ МАГАЗИНЫ ПО ПРОДАЖЕ ТКАНЕЙ

Ул. Савушкина, 17;
 Невский пр., 32, тел. А 5-71-55;
 пр. Маклина, 21, тел. Д 1-65-91;
 ул. Некрасова, 26, тел. Ж 3-60-17;

Лиговский пр., 59, тел. А 5-56-63;
 Садовая ул., 20, тел. А 4-07-75;
 Гостинный двор, помещение 51—53, тел. А 0-73-54;
 Малая Охта, ул. Стахановцев, 4/6;
 Московский пр., 127, тел. К 8-09-60;
 Московский пр., 182, тел. К 8-39-85;
 Московский пр., 167, тел. К 8-09-62;
 Лиговский пр., 241, тел. А 1-06-54;
 пр. Газа, 28, тел. Д 1-34-11;
 ул. Шапина, 3/5, тел. Д 1-25-69;
 Московский пр., 61, тел. К 2-34-58;
 Литейный пр., 22, тел. Ж 2-62-13;
 пр. К. Маркса, 92, тел. Г 2-04-51;
 пр. Обуховской обороны, 53, тел. Е 7-01-65;
 ул. Некрасова, 60, тел. Ж 2-21-81;
 Октябрьский рынок;
 Московский пр., 42, тел. К 2-48-07;
 ул. Ленина, 31, тел. В 2-85-22;
 Апраксин двор, помещение 25—27, тел. А 5-08-60;
 Лиговский пр., 107, тел. А 1-61-78;
 Загородный пр., 21, тел. А 1-93-48;
 Кузнечный рынок, тел. А 1-58-28;
 Светлановский рынок, тел. Г 2-04-80, доб. 3-83;
 Андреевский рынок, помещение 19—21, тел. А 4-61-33;
 пл. Мира, 9, тел. А 5-35-15;
 П. С., Большой пр., 38, тел. В 2-45-03;
 П. С., Большой пр., 24, тел. В 2-39-70;
 Сытный рынок;
 Среднеохтенский пр., 15;
 ул. Лебедева, 19, тел. Г 2-26-23;
 ул. Куйбышева, 19, тел. В 3-97-16;
 ул. Герцена, 26, тел. А 5-93-05;
 пр. Энгельса, 39;

пр. Стачек, 67;
В. О., Средний пр., 48, тел. А 2-25-83;
Невский р-н, Ивановская ул., 6-а, тел. Е 7-26-48;
Большеохтенский пр., 55/57, тел. Г 2-68-23;
Литейный пр., 40, тел. Ж 2-69-89;
пр. К. Маркса, 58, тел. Г 2-48-89.

РАЗНЫЕ СПЕЦИАЛИЗИРОВАННЫЕ МАГАЗИНЫ

Строченные вышитые изделия—Невский пр., 64, тел. А 4-05-87.

Галстуки—Невский пр., 24, тел. А 1-56-81.

Чулки, носки—П. С., Большой пр., 64, тел. В 2-90-80 ⊙ В. О., Средний пр., 37, тел. А 2-18-61 ⊙ Невский пр., 57, тел. А 5-03-81 ⊙ Литейный пр., 59, тел. Ж 2-33-01 ⊙ Апраксин двор, помещение 78, тел. А 5-00-10, доб. 29.

Трикотажные и чулочно-носочные изделия—Гостинный двор, помещение 76—77, тел. А 4-71-45 ⊙ Невский пр., 27, тел. А 5-75-86 ⊙ Московский пр., 161, тел. К 8-46-00 ⊙ Апраксин двор, помещение 84, тел. А 4-55-94 ⊙ В. О., 7-я линия, 42.

Пуговицы—Гостинный двор, помещение 89, тел. А 2-79-39 ⊙ П. С., Большой пр., 15, тел. В 3-30-53.

Белье—П. С., Большой пр., 92, тел. В 2-22-45 ⊙ П. С., Большой пр., 60, тел. В 2-49-60.

Предметы мужского туалета—Гостинный двор, помещение 44, тел. А 5-62-88.

Кожгалантерейные товары—Невский пр., 96, тел. Ж 3-44-13.

Подарки—Невский пр., 26, тел. А 1-77-86 ⊙ П. С., Большой пр., 51, тел. В 2-92-15.

Сувениры—Невский пр., 100, тел. Ж 2-93-40.

Новинки—Невский пр., 23, тел. А 4-85-54.

Граммфонные пластинки—Невский пр., 24, тел. А 4-63-02.

Музыкальные инструменты—Невский пр., 69, тел. А 1-60-98.

Часы, пишущие и швейные машины, арифмометры, приборы—ул. Рубинштейна, 20, тел. А 0-90-73 ⊙ ул. Победы, 13, тел. К 8-47-57 ⊙ 7-я Красноармейская ул., 6/8, тел. К 2-51-42 ⊙ пр. К. Маркса, 40, тел. Г 2-51-11.

Фотографические товары—Литейный пр., 61, тел. Ж 3-23-10 ⊙ Невский пр., 92, тел. Ж 2-20-01 ⊙ Невский пр., 59, тел. А 5-34-86 ⊙ Садовая ул., 20, тел. А 1-40-53 ⊙ П. С., Большой пр., 63, тел. В 2-19-02.

Часы—Невский пр., 57, тел. А 1-97-07 ⊙ В. О., Средний пр., 27, тел. А 2-58-11.

Автоматические ручки и канцелярские товары—Невский пр., 76, тел. Ж 2-50-61.

Школьно-письменные и канцелярские товары—Невский пр., 40, тел. А 0-83-35 ⊙ Лиговский пр., 133, тел. А 4-65-60.

Игрушки—Невский пр., 32, тел. А 4-69-09 ⊙ Гостинный двор, помещение 71, тел. А 1-33-07.

Художественные краски и кисти всех видов—Гостинный двор, помещение 60, тел. А 0-92-28.

Изопродукция—Невский пр., 32, тел. А 0-72-97.

Магазин «Пионер»—Садовая ул., 32, тел. А 0-75-48.

Радио и телевизоры—Невский пр., 20, тел. А 5-24-89 ⊙ Загородный пр., 11, тел. А 0-71-26 ⊙

П. С., Большой пр., 94, тел. В 3-48-92 ⊙ ул. Некрасова, 4, тел. Ж 2-47-99 ⊙ Московский пр., 169, тел. К 8-08-40 ⊙ П. С., Большой пр., 35, тел. В 2-46-39.

Хрусталь, фарфор, фаянс и стеклянная посуда—

Невский пр., 64, тел. А 1-68-81 ⊙ П. С., Большой пр., 92, тел. В 2-65-84 ⊙ Садовая ул., 38, тел. А 5-73-98.

Алюминиевая и железо-оцинкованная посуда —
Невский пр., 98, тел. Ж 3-72-03 © Средний пр., 52 ©
Невский пр., 97, тел. А 5-22-92 © Гостиный двор, по-
мещение 96, тел. А 1-39-63.

Гончарная и майоликовая посуда — Лиговский пр.,
157, тел. А 1-48-83.

Товары химической промышленности — Невский
пр., 96, тел. Ж 3-41-62 © Садовая ул., 24, тел.
А 4-83-53.

Электротовары — Невский пр., 65, тел. А 5-83-67 ©
П. С., Большой пр., 76, тел. В 2-87-81 © П. С., Боль-
шой пр., 26, тел. В 2-83-08.

Садовый и огородный инвентарь — Садовая ул., 27.
Москательно-химические товары — П. С., Большой
пр., 71, тел. В 2-81-45.

Разборные гаражи для легковых автомашин —
Пискаревский пр., 34.

Ковры и ковровые изделия — Невский пр., 55,
тел. А 0-85-25.

МАГАЗИНЫ ПО ПРОДАЖЕ ТРИКОТАЖА, ГАЛАНТЕРЕИ И ПАРФЮМЕРИИ

Гостиный двор, помещение 37, тел. А 1-42-02;
Гостиный двор, помещение 40—41, тел. А 0-91-35;
Гостиный двор, помещение 47—49, тел. А 5-11-07;
Гостиный двор, помещение 59, тел. А 5-64-29;
Невский пр., 15, тел. А 0-74-77;
Невский пр., 51, тел. А 1-88-69;
Невский пр., 61, тел. А 5-57-40;
Невский пр., 79, тел. А 1-36-94;

Невский пр., 114, тел. Ж 3-31-38;
Невский пр., 124, тел. А 5-30-21;
Литейный пр., 51, тел. Ж 2-90-12;
Литейный пр., 41, тел. Ж 3-34-92;
Литейный пр., 35, тел. Ж 2-66-61;
Садовая ул., 31, тел. А 1-72-19;
Садовая ул., 39, тел. А 4-59-43;
Садовая ул., 49, тел. А 4-52-23;
Садовая ул., 38, тел. А 4-05-46;
Садовая ул., 68, тел. Д 1-67-21;
Садовая ул., 76, тел. Д 1-23-11;
Садовая ул., 103, тел. Д 1-46-04;
Лиговский пр., 42;
Лиговский пр., 65, тел. А 5-82-89;
Кузнечный пер., 2/5, тел. А 4-94-39;
Лиговский пр., 109, тел. А 5-67-04;
Лиговский пр., 230;
Кузнечный пер., 15, тел. А 1-34-79;
Апраксин двор, помещение 24;
Апраксин двор, помещение 36, тел. А 1-39-21;
Апраксин двор, помещение 55—63, тел. А 1-25-66;
Апраксин двор, помещение 65, тел. А 0-03-39;
Апраксин двор, помещение 84, тел. А 4-55-94;
пр. Чернышевского, 11, тел. Ж 3-48-82;
Московский пр., 30, тел. К 2-35-07;
Московский пр., 58, тел. К 2-26-04;
5-я Красноармейская ул., 1, тел. К 2-19-88;
Московский пр., 161, тел. К 8-46-00;
П. С., Большой пр., 51, тел. В 2-92-15;
П. С., Большой пр., 69, тел. В 2-82-84;
П. С., Большой пр., 28, тел. В 2-30-49;
П. С., Большой пр., 24, тел. В 3-49-02;
Кировский пр., 19, тел. В 2-71-02;
Кировский пр., 50, тел. В 2-02-35;

ул. Чапаева, 2, тел. В 3-54-63;
 Провиантская ул., 3, тел. В 4-61-24;
 Петровский пр., 4, тел. В 2-77-09;
 Б. Зеленина ул., 3-а, тел. В 3-46-53;
 В. О., Средний пр., 7;
 В. О., Средний пр., 35, тел. А 2-60-32;
 В. О., Средний пр., 65, тел. А 2-53-69;
 В. О., Средний пр., 54;
 В. О., Средний пр., 70;
 В. О., 7-я линия, 42;
 В. О., 7-я линия, 38, тел. А 2-23-24;
 Балтийская ул., 36, тел. Д 2-07-68;
 Среднеохтенский пр., 35, тел. Г 2-36-60;
 Московский пр., 190, тел. К 8-37-88;
 Финский пер., 5, тел. Г 2-27-18;
 Объездное шоссе, 12;
 ул. Рубинштейна, 1, тел. А 4-65-41;
 Измайловский пр., 16, тел. К 2-21-51;
 пр. Огородникова, 14, тел. Д 1-65-93;
 Нарвский пр., 29, тел. Д 2-07-17;
 Нарвский пр., 23, тел. Д 2-06-72;
 ул. Шапкина, 17;
 пр. Газа, 14, тел. Д 1-49-34;
 пр. Газа, 9-б, тел. Д 1-52-69;
 Пороховые, 5-я линия, 2-й разъезд, 50;
 Заставская ул., 36;
 пр. Обуховской обороны, 87, тел. Е 7-17-60;
 пл. Труда, 3, тел. А 2-14-36;
 пр. Майорова, 45, тел. А 5-71-56;
 пр. Майорова, 21, тел. А 2-34-64;
 пр. Майорова, 20, тел. А 4-59-21;
 Синопская наб., 32, тел. А 1-73-27;
 Суворовский пр., 21, тел. А 1-49-63;
 Суворовский пр., 1, тел. А 1-67-35;

Суворовский пр., 56/58, тел. Ж 2-01-84;
 пр. К. Маркса, 47/49, тел. Г 2-25-21;
 наб. Черной речки, 51, тел. В 3-60-24;
 Разъезжая ул., 2, тел. А 2-13-04;
 Разъезжая ул., 16/18, тел. А 2-69-72;
 Разъезжая ул., 38, тел. А 5-95-43;
 Загородный пр., 6, тел. А 2-26-61;
 ул. Достоевского, 2/5, тел. А 4-94-39.

Магазины по продаже парфюмерно-косметических товаров

Гостинный двор, помещение 45, тел. А 4-86-32;
 Невский пр., 46, тел. А 1-69-44;
 Невский пр., 100, тел. Ж 2-93-40;
 Невский пр., 76, тел. Ж 2-10-03;
 Невский пр., 114, тел. Ж 3-73-82;
 Загородный пр., 16, тел. А 4-01-37;
 Московский пр., 34, тел. К 2-35-08;
 ул. Пестеля, 8, тел. Ж 3-17-52;
 ул. Белинского, 13, тел. Ж 3-73-82;
 Московский пр., 2, тел. К 0-05-90;
 П. С., Большой пр., 17, тел. В 2-42-14;
 П. С., Большой пр., 33, тел. В 2-38-36;
 Кировский пр., 2, тел. В 3-53-53;
 Садовая ул., 38, тел. А 5-09-82;
 В. О., Средний пр., 19, тел. А 1-58-19.

МАГАЗИНЫ ПО ПРОДАЖЕ ТОВАРОВ ДЛЯ ДЕТЕЙ

Различные товары для детей

Универмаг № 1 «Детский мир» — Гостинный двор,
 помещение 1—15, тел. А 2-45-12;

Садовая ул., 43, тел. А 5-30-66;
 пр. Обуховской обители, 141, тел. Е 7-01-19;
 пр. Гала, 17, тел. Д 1-20-44;
 пр. Стачек, 82;
 Среднеохтенский пр., 13.

Томмотаж для детей

П. С. Большой пр., 35, тел. В 2-37-58;
 Апраксин двор, 34, тел. А 4-55-94.

Детская одежда и головные уборы

Невский пр., 71, тел. Ж 2-93-25;
 Суворовский пр., 22, тел. Ж 3-61-34;
 В. О., Средний пр., 25, тел. А 2-09-81;
 П. С. Большой пр., 25, тел. В 4-52-34;
 Московский пр., 47, тел. К 2-24-56;
 Московский пр., 153, тел. К 8-27-73;
 Разъезжая ул., 3, тел. А 3-23-27;
 пр. Стачек, 28.

Детская мебель

П. С. Большой пр., 7, тел. В 3-36-14.

МАГАЗИНЫ ПО ПРОДАЖЕ ИГРУШЕК, ШКОЛЬНО-ПИСЬМЕННЫХ И КАНЦЕЛЯРСКИХ ТОВАРОВ

Невский пр., 18, тел. А 2-40-63;
 Невский пр., 102, тел. Ж 3-72-77;
 Невский пр., 124, тел. А 1-02-79;
 Невский пр., 130, тел. А 1-38-29;
 Суворовский пр., 24, тел. Ж 4-26-33;
 Гостиный двор, помещение 79, тел. А 0-93-03;

Литейный пр., 36, тел. Ж 3-66-02;
 Загородный пр., 9, тел. А 5-05-63;
 Апраксин двор, помещение 72—73, тел. А 5-52-45;
 Московский пр., 34, тел. К 2-29-54;
 Московский пр., 5, тел. А 5-20-52;
 Московский пр., 138, тел. К 8-20-10;
 Московский пр., 192, тел. К 8-17-47;
 П. С. Большой пр., 30, тел. В 4-63-49;
 В. О., Средний пр., 47, тел. А 2-07-63;
 В. О., Малый пр., 30, тел. А 2-01-61;
 ул. Комсомола, 45, тел. Г 2-32-91;
 Кондратьевский пр., 32, тел. Г 2-72-47;
 Дальневосточный пр., 3-а, тел. Ж 2-19-80, доб. 4-69;
 пр. Стачек, 67;
 Нарвский пр., 16, тел. Д 1-08-33;
 ул. Седова, 16;
 Невский пр., 89, тел. А 1-10-96;
 Невский пр., 99, тел. А 1-48-88;
 Садовая ул., 20, тел. А 1-40-53;
 Садовая ул., 60, тел. Д 1-20-11;
 Садовая ул., 101, тел. Д 1-25-71;
 Лиговский пр., 118;
 Лиговский пр., 154, тел. А 1-30-92;
 ул. Белинского, 3, тел. Ж 3-28-41;
 Разъезжая ул., 20;
 П. С. Большой пр., 38, тел. В 2-52-43;
 П. С. Большой пр., 72, тел. В 2-01-26;
 ул. Савушкина, 48;
 П. С. Большой пр., 19/21, тел. В 2-49-80;
 В. О., Средний пр., 30;
 В. О., 7-я линия, 40, тел. А 2-36-61;
 ул. Некрасова, 4, тел. Ж 3-32-43;
 ул. Некрасова, 37;
 пр. Чернышевского, 9;

Садовая ул., 43, тел. А 5-30-66;
 пр. Обуховской обороны, 141, тел. Е 7-01-19;
 пр. Газа, 17, тел. Д 1-20-44;
 пр. Стачек, 82;
 Среднеохтенский пр., 13.

Трикотаж для детей

П. С., Большой пр., 35, тел. В 2-37-58;
 Апраксин двор, 84, тел. А 4-55-94.

Детская одежда и головные уборы

Невский пр., 90, тел. Ж 2-93-25;
 Суворовский пр., 22, тел. Ж 3-61-34;
 В. О., Средний пр., 35, тел. А 2-09-81;
 П. С., Большой пр., 25, тел. В 4-52-34;
 Московский пр., 47, тел. К 2-24-56;
 Московский пр., 153, тел. К 8-27-73;
 Разъезжая ул., 3, тел. А 5-23-27;
 пр. Стачек, 28.

Детская мебель

П. С., Большой пр., 7, тел. В 3-36-14.

МАГАЗИНЫ ПО ПРОДАЖЕ ИГРУШЕК, ШКОЛЬНО-ПИСЬМЕННЫХ И КАНЦЕЛЯРСКИХ ТОВАРОВ

Невский пр., 18, тел. А 2-40-63;
 Невский пр., 102, тел. Ж 3-72-77;
 Невский пр., 124, тел. А 1-02-79;
 Невский пр., 130, тел. А 1-38-29;
 Суворовский пр., 24, тел. Ж 4-26-33;
 Гостиный двор, помещение 79, тел. А 0-93-03;

Литейный пр., 36, тел. Ж 3-66-02;
 Загородный пр., 9, тел. А 5-05-63;
 Апраксин двор, помещение 72—73, тел. А 5-52-45;
 Московский пр., 34, тел. К 2-29-54;
 Московский пр., 5, тел. А 5-20-52;
 Московский пр., 138, тел. К 8-20-10;
 Московский пр., 192, тел. К 8-17-47;
 П. С., Большой пр., 30, тел. В 4-63-49;
 В. О., Средний пр., 47, тел. А 2-07-63;
 В. О., Малый пр., 30, тел. А 2-01-61;
 ул. Комсомола, 45, тел. Г 2-32-91;
 Кондратьевский пр., 32, тел. Г 2-72-47;
 Дальневосточный пр., 3-а, тел. Ж 2-19-80, доб. 4-69;
 пр. Стачек, 67;
 Нарвский пр., 16, тел. Д 1-08-33;
 ул. Седова, 16;
 Невский пр., 89, тел. А 1-10-96;
 Невский пр., 99, тел. А 1-48-88;
 Садовая ул., 20, тел. А 1-40-53;
 Садовая ул., 60, тел. Д 1-20-11;
 Садовая ул., 101, тел. Д 1-25-71;
 Лиговский пр., 118;
 Лиговский пр., 154, тел. А 1-30-92;
 ул. Белинского, 3, тел. Ж 3-28-41;
 Разъезжая ул., 20;
 П. С., Большой пр., 38, тел. В 2-52-43;
 П. С., Большой пр., 72, тел. В 2-01-26;
 ул. Савушкина, 48;
 П. С., Большой пр., 19/21, тел. В 2-49-80;
 В. О., Средний пр., 30;
 В. О., 7-я линия, 40, тел. А 2-36-61;
 ул. Некрасова, 4, тел. Ж 3-32-43;
 ул. Некрасова, 37;
 пр. Чернышевского, 9;

ул. Лебедева, 11/13, тел. Г 2-30-46;
 Большеохтенский пр., 41, тел. Ж 3-87-93;
 пр. Газа, 3/5, тел. Д 1-07-34;
 Лермонтовский пр., 49;
 пр. Обуховской обороны, 77/2;
 с. Рыбацкое, 88;
 ул. Дзержинского, 23, тел. А 5-20-52;
 пр. Маклина, 41, тел. Д 1-43-04;
 пр. Майорова, 33;
 М. Спасская ул., 35;
 ул. Ленина, 36, тел. В 2-92-06;
 ул. Дзержинского, 69.

МАГАЗИНЫ ПО ПРОДАЖЕ СПОРТИВНЫХ ТОВАРОВ

Невский пр., 100, тел. Ж 2-28-31;
 Литейный пр., 57, тел. Ж 2-21-70;
 Апраксин двор, помещение 85—95, тел. А 1-18-93;
 Московский пр., 42, тел. К 2-49-62;
 Московский пр., 171;
 П. С., Большой пр., 31, тел. В 2-40-37;
 Литейный пр., 63, тел. Ж 3-52-54.

МАГАЗИНЫ ПО ПРОДАЖЕ МЕБЕЛИ

В. О., Малый пр., 35, тел. А 5-66-63;
 В. О., 6-я линия, 13;
 ул. Пестеля, 13, тел. Ж 3-23-12;
 П. С., Большой пр., 76, тел. В 2-96-28;
 П. С., Большой пр., 22/24, тел. В 2-39-20;
 ул. Савушкина, 59;
 пр., Стачек, 41;

пр. Стачек, 82;
 Среднеохтенский пр., 10, тел. Ж 3-82-81;
 Кондратьевский пр., 16, тел. Г 2-29-11;
 Стремянная ул., 2, тел. А 1-83-73;
 Невский пр., 64, тел. А 5-27-02;
 Гостиный двор, помещение 98, тел. А 4-50-00;
 Кировский пр., 26/28, тел. В 2-11-87;
 Перекопская ул., 1, тел. Д 2-07-94;
 Московский пр., 145, тел. К 8-38-11;
 Лиговский пр., 253, тел. А 5-50-45;
 пр. Обуховской обороны, 107, тел. Е 7-02-80;
 Садовая ул., 42, тел. А 5-58-64;
 пр. Майорова, 13, тел. А 1-52-98;
 пр. Римского-Корсакова, 3, тел. А 2-05-04;
 Суворовский пр., 1, тел. А 1-57-13;
 пр. К. Маркса, 21, тел. Г 2-49-01;
 Гаванская ул., 37;
 Загородный пр., 24, тел. А 1-84-68;
 Саблинская ул., 10, тел. В 2-89-23;
 М. Охта, ул. Стахановцев, 7;
 Садовая ул., 99, тел. Д 1-43-24;
 Выборгское шоссе, 44, тел. Г 2-14-40, доб. 2-99;
 Смоленский пер., 4, тел. Е 7-35-72;
 пр. Энгельса, 51, тел. Г 2-53-13;
 П. С., Большой пр., 7, тел. В 3-36-14;
 ул. Бабушкина, 8, тел. Е 7-28-72;
 В. О., 6-я линия, 3, тел. А 4-70-48;
 пр. К. Маркса, 70, тел. Г 2-14-92, доб. 135.

Продажа мебели по образцам

Невский пр., 64;
 П. С., Большой пр., 22/24.

МАГАЗИНЫ ПО ПРОДАЖЕ ПОСУДО-ХОЗЯЙСТВЕННЫХ ТОВАРОВ

В. О., Малый пр., 31, тел. А 0-90-81;
Литейный пр., 43, тел. Ж 2-90-73;
Литейный пр., 28, тел. Ж 2-45-98;
ул. Восстания, 30;
П. С., Большой пр., 28, тел. В 2-95-83;
П. С., Большой пр., 76, тел. В 2-87-81;
Большеохтенский пр., 64, тел. Г 2-72-49;
Финский пер., 3, тел. Г 2-02-90;
Малоохтенский пр., 36, тел. Ж 3-87-91;
Загородный пр., 9, тел. А 1-26-49;
Московский пр., 163, тел. К 8-37-57;
Садовая ул., 51, тел. А 2-31-11;
Садовая ул., 35, тел. А 5-58-14;
Садовая ул., 95, тел. Д 1-59-51;
ул. Дзержинского, 45, тел. А 5-73-98;
ул. Некрасова, 58, тел. Ж 2-03-20;
Новгородская ул., 2, тел. Ж 4-11-13;
пр. К. Маркса, 82, тел. Г 2-48-75.
пр. Стачек, 34, тел. Д 2-00-69.

КОМИССИОННЫЕ МАГАЗИНЫ

№ 5 (мебель, пианино, рояли, клавишные инструменты) — Невский пр., 20, тел. А 1-06-95.
№ 6 (готовое платье, обувь, головные уборы) — Литейный пр., 34, тел. Ж 3-65-26.
№ 24 (готовое платье, картины, культтовары) — Невский пр., 102, тел. Ж 3-68-42.
№ 27 (всевозможные товары) — ул. Некрасова, 40, тел. Ж 3-68-02.

№ 29 (готовое платье, картины, хрусталь) — Садовая ул., 22, тел. А 5-33-04.
№ 30 (готовое платье, обувь, меха, ковры) — В. О., Средний пр., 34, тел. А 2-47-53.
№ 31 (ткани, готовое платье) — Загородный пр., 42, тел. А 5-57-14.
№ 32 (мебель, готовое платье, обувь) — Кировский пр., 2, тел. В 3-49-53.
№ 33 (готовое платье, мебель, картины, обувь) — Садовая ул., 39, тел. А 5-31-16.
№ 34 (все товары, за исключением мебели) — П. С., Большой пр., 44, тел. В 2-91-03.
№ 36 (обувь, культтовары, готовое платье, конфекцион) — Московский пр., 30, тел. К 2-35-18.
№ 39 (готовое платье, обувь, ткани, радиоприемники) — пр. Огородникова, 50, тел. Д 1-24-81.
№ 43 — Невский пр., 92, тел. Ж 2-89-40.
№ 44 — ул. Комсомола, 45, тел. Г 2-26-70.

КОЛХОЗНЫЕ РЫНКИ

Управление рынками — Адмиралтейская наб., 8 тел. А 1-58-31.
Андреевский — В. О., Большой пр., 18, тел. А 2-76-84.
Большеохтенский — ул. Коммуны, 32, тел. Г 2-14-60, доб. 29.
Гаванский — В. О., Детская ул., 19, тел. А 1-38-05.
Кировский — пр. Стачек, 54, тел. Д 2-14-42.
Калининского района — Полустровский пр., 45, тел. Г 2-26-67.
Конный — Перекупной пер., 3, тел. А 1-27-76.
Кузнечный — Кузнечный пер., 3, тел. А 1-99-61, А 5-77-23.

Малоохтенский — Весенняя ул., 24.
 Мальцевский — ул. Некрасова, 52, тел. Ж 2-22-78.
 Московский — Марининская ул., 19, тел. К 8-11-89.
 Октябрьский (бывш. Сенной) — Московский пр.,
 4/6, тел. А 5-93-94.
 Приморский (бывш. Дерябкинский) — пр. Щорса,
 54—56, тел. В 2-58-21.
 Светлановский — пр. Энгельса, 24-б, тел. Г 2-09-80,
 доб. 383.
 Свердловский — В. О., Малый пр., 41, тел. А 5-29-92.
 Смоленский — пр. Обуховской обороны, 75-а, тел.
 Е 7-13-46.
 Сытный — Сытинская пл., 3/5, тел. В 2-99-16.
 Троицкий — наб. р. Фонтанки, 130-а, тел. А 5-45-28.

РЕСТОРАНЫ И КАФЕ

«Астория» — ул. Герцена, 39, тел. А 2-26-72.
 Ресторан Европейской гостиницы — ул. Бродского,
 1/7, тел. А 0-00-10, доб. 293.
 «Балтика» — пл. Мира, 4, тел. А 4-03-60.
 «Восточный» — ул. Бродского, 1 (филиал ресторана
 Европейской гостиницы), тел. комм. А 0-00-10.
 «Кавказский» — Невский пр., 25, тел. А 4-66-56.
 «Метрополь» — Садовая ул., 22, тел. А 4-01-36.
 «Москва» — Невский пр., 49, тел. А 1-12-13.
 «Московский» — Лиговский пр., 43/45, тел. А 4-96-57.
 «Приморский» — П. С., Большой пр., 32, тел.
 В 2-61-00.
 «Северный» — Садовая ул., 12, тел. А 5-02-76.
 «Универсаль» — Невский пр., 106, тел. Ж 3-72-73.
 Центральный ресторан ЦПКиО — Елагин о-в, тел.
 комм. В 4-60-40.

«Чайка» — наб. кан. Грибоедова, 14, тел. А 1-96-31.
 Кафе-автомат — Невский пр., 45, тел. А 1-08-56.
 «Нева» — Невский пр., 30, тел. А 5-34-90.
 «Север» — Невский пр., 46, тел. А 4-85-24.
 «Уют» — Литейный пр., 28, тел. Ж 3-22-62.

СТОЛОВЫЕ

Василеостровский район — Съездовская ул., 27,
 тел. А 5-25-19 ☉ В. О., Средний пр., 37, тел. А 2-10-53.
 Дзержинский район — ул. Некрасова, 1, тел.
 Ж 3-56-43 ☉ ул. Восстания, 35, тел. Ж 3-34-63.
 Ждановский район — Б. Зеленина ул., 14, тел.
 В 2-14-20 ☉ Ропшинская ул., 2, тел. В 4-69-99.
 Калининский район — Кондратьевский пр., 31, тел.
 Г 2-05-27 ☉ Финский пер., 7, тел. Г 2-64-07.
 Куйбышевский район — ул. Желябова, 29, тел.
 А 0-04-49 ☉ Невский пр., 27, тел. А 5-86-92 ☉ ул. Тол-
 мачева, 26, тел. А 5-63-97 ☉ Невский пр., 71, тел.
 А 5-54-64 ☉ Невский пр., 108, тел. Ж 2-76-81.
 Ленинский район — Московский пр., 43, тел.
 К 2-49-85.
 Московский район — Московский пр., 76, тел.
 К 2-51-21 ☉ Московский пр., 126, тел. К 8-40-36.
 Невский район — пр. Обуховской обороны, 83,
 тел. Е 7-15-93.
 Октябрьский район — Садовая ул., 59 (вход
 с пр. Майорова), тел. А 5-58-95 ☉ пр. Майорова, 55,
 тел. А 4-82-48.
 Петроградский район — Кировский пр., 31/33, тел.
 В 2-85-48 ☉ Кировский пр., 12, тел. В 2-24-77.

Смольнинский район — Полтавская ул., 1, тел. А 5-46-23
Суворова пр., 34, тел. А 2-04-53
Суворова пр., 2, тел. А 4-53-32.
Сталинский район — пр. К. Маркса, 21, тел. Г 2-05-33
Энгельса пр., 43, тел. Г 2-72-05.
Фрунзенский район — Загородный пр., 2, тел. А 5-25-73.

Фабрики-кухни

Василеостровская — Уральская ул., 6, тел. А 2-59-63.
Кировская — Промышленная ул., 3 (у Нарвских ворот), тел. Д 2-15-25.
Невская — пр. Обуховской обороны, 119, тел. Е 7-21-27.
Свердловская — В. О., Большой пр., 68/70, тел. А 0-90-41.
Сталинская — пр. К. Маркса, 45, тел. Г 2-05-69.

МОЛОЧНЫЕ СТОЛОВЫЕ И КАФЕ

Кафе «Аврора» — Невский пр., 60, тел. А 5-37-63.
Кафе «Ленинград» — Невский пр., 96, тел. Ж 2-94-33.
Молочная столовая — Невский пр., 55, тел. А 4-75-75.
Молочная столовая — Невский пр., 119, тел. А 1-73-05.
Диетическая столовая — Литейный пр., 53, тел. Ж 3-30-43.
Молочная столовая — П. С., Большой пр., 61, тел. В 3-19-22.
Диетическая столовая — Невский пр., 140, тел. А 5-47-19.

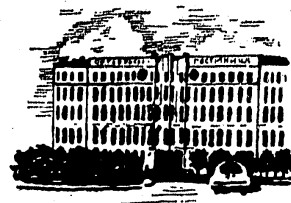

БЫТОВОЕ ОБСЛУЖИВАНИЕ



ГОСТИНИЦЫ

Трест гостиниц — Невский пр., 118, тел. А 1-42-59.
«Астория» — ул. Герцена, 39, комм. А 0-00-31.
Трол. 5, 14; авт. 2, 3, 10, 22.
«Балтийская» — Невский пр., 57, тел. А 0-77-42. Тр. 4, 9,
10, 16, 19, 22, 25, 27, 28, 34; трол. 1, 3, 5, 7, 8, 10, 11;
авт. 3, 4, 6, 7, 12, 22, 30, 43, 44, 45.
«Европейская» — ул. Бродского, 1/7, комм. А 0-00-10.
Трол. 1, 5, 7, 10; авт. 3, 4, 6, 7, 14, 44, 45, 46.
«Ленинградская» — пр. Майорова, 10/24, комм.
А 5-00-31. Трол. 5, 14; авт. 2, 3, 10, 22.
«Московская» — Лиговский пр., 43/45, комм.
А 0-00-16. Тр. 4, 7, 10, 16, 17, 19, 24, 25; трол. 1, 5, 7,
10; авт. 3, 4, 7, 44.
«Нева» — ул. Чайковского, 17, комм. Ж 2-14-86.
Тр. 9, 14, 17, 19, 20, 22, 25, 32; трол. 3, 4, 8, 11; авт. 1,
2, 12, 14, 47.
«Октябрьская» — Невский пр., 118, комм. А 0-00-01.
Тр. 4, 7, 10, 16, 17, 19, 24, 25, 27; трол. 1, 5, 7, 10;
авт. 3, 4, 7, 8, 44, 58; метро станция «Площадь Вос-
стания»

«Северная» — ул. Восстания, 2, комм. Ж 2-04-97. Тр. 4, 7, 13, 17, 19, 24, 25; трол. 1, 5, 7, 10; авт. 3, 4, 7, 43, 44; метро станция «Площадь Восстания».

Центральная гостиница для колхозников — наб. р. Фонтанки, 130-а, тел. Д 1-64-03. Тр. 1, 6, 8, 9, 27, 34; трол. 3, 8, 11; авт. 10.

Дом крестьянина им. М. И. Калинина — ул. Смольного, 1, тел. А 5-53-19. Трол. 5, 7, 11; авт. 1, 5, 6, 14.

БАНИ

Василеостровский район — В. О., 9-я линия, 16, тел. А 2-45-63 ⊙ В. О., 2-я линия, 53, тел. А 4-56-62 ⊙ о-в Декабристов, пер. Декабристов, 5, тел. А 2-44-22.

Дзержинский район — «Бассейные» — ул. Некрасова, 14, тел. Ж 2-21-59 ⊙ Ул. Чайковского, 1/3, тел. Ж 2-39-61.

Ждановский район — Большая Разночинная ул., 20, тел. В 2-00-26 ⊙ Петрозаводская ул., 7/9, тел. В 2-56-91 ⊙ Наб. р. Карповки, 35, тел. В 2-12-97.

Калининский район — Финский пер., 9, тел. Г 2-37-90 ⊙ Лабораторная ул., 9, тел. Г 2-32-27 ⊙ Среднеохтенский пр., 36, тел. Г 2-36-75 ⊙ Конторская ул., 3, тел. Ж 3-83-35 ⊙ Республиканская ул., 2, тел. Ж 3-84-52 ⊙ Наб. р. Луппы, 11, тел. Г 2-14-60; Пороховые, 1/49 ⊙ Кондратьевский пр., 70, тел. Г 2-53-23.

Кировский район — ул. Зои Космодемьянской, 7, тел. Д 2-15-32 ⊙ Лермонтовский пр., 3, тел. Д 2-02-03.

Куйбышевский район — «Пушкинские» — Пушкинская ул., 1, тел. А 1-30-43 ⊙ «Щербаковские» — Щербаков пер., 4, тел. А 5-62-21.

Ленинский район — 1-я Красноармейская ул., 7/9, тел. К 2-31-30 ⊙ Московский пр., 55, тел. К 2-22-66 ⊙

Лермонтовский пр., 39, тел. Д 1-52-73 ⊙ Бумажная ул., 4, тел. Д 2-02-41 ⊙ Обводный кан., 128, тел. Д 2-56-03 ⊙ Ул. Шакина, 2, тел. Д 1-63-01.

Московский район — Ломаная ул., 2, тел. К В-27-17 ⊙ Курская ул., 11, тел. А 5-62-60.

Невский район — Станционная ул., 12, тел. Е 7-00-64 ⊙ Московская ул., 1/85, тел. Е 7-03-06 ⊙ Пр. Обуховской обороны, 109, тел. Е 7-12-49.

Октябрьский район — наб. р. Мойки, 60, тел. А 5-79-86 ⊙ Наб. р. Мойки, 82, тел. А 4-57-89 ⊙ Пр. Майорова, 25, тел. А 5-57-57 ⊙ Пер. Макаренко, 12, тел. Д 1-52-12 ⊙ Лоцманская ул., 20, тел. Д 1-07-84.

Петроградский район — Б. Пушкарская ул., 26, тел. В 2-14-83 ⊙ Ул. Кропоткина, 1/14, тел. В 2-94-80 ⊙ Б. Посадская ул., 28, тел. В 3-50-92.

Свердловский район — В. О., 17-я линия, 38, тел. А 1-39-43 ⊙ В. О., 17-я линия, 4/6, тел. А 5-18-09 ⊙ Гаванская ул., 5, тел. А 2-17-63.

Смольнинский район — 1-я Советская ул., 8, тел. А 5-68-11 ⊙ Суворовский пр., 69, тел. А 5-24-75 ⊙ Мытнинская ул., 17/19, тел. Ж 4-03-11 ⊙ Наб. р. Монастырки, 1, тел. А 1-08-95.

Сталинский район — Ул. Братства, 5, тел. Г 2-08-66 ⊙ Елецкая ул., 15, тел. Г 2-14-40, доб. 1-61 ⊙ М. Спаская, 29, тел. Г 2-09-80, Лесной 1-26 ⊙ Ул. Александра Матросова, 20, тел. Г 2-57-09 ⊙ Ярославский пр., 16, тел. Г 2-14-40, доб. 70.

Фрунзенский район — ул. Черняховского, 59, тел. А 5-62-03 ⊙ Воронежская ул., 8/10, тел. А 5-21-12.

ПРАЧЕЧНЫЕ**Механические фабрики-прачечные**

- № 1 — Лиговская ул., 269, тел. А 1-69-10. Приемные пункты: Московский пр., 125, тел. К 8-07-64 ☉ Ул. Маяковского, 2, тел. Ж 3-21-39 ☉ Загородный пр., 36, тел. А 5-39-47.
- № 2 — Московская ул., 43, тел. Е 7-17-31. Приемные пункты: Моховая ул., 39, тел. Ж 3-15-52 ☉ Пр. Обуховской обороны, 117, тел. Е 7-18-86 ☉ Невский пр., 170, тел. А 5-13-63.
- № 3 — ул. Александра Матросова, 20, тел. Г 2-01-87. Приемный пункт: ул. Герцена, 17, тел. А 1-24-86.
- № 4 — наб. р. Фонтанки, 4, тел. Ж 3-62-12. Приемные пункты: ул. Пестеля, 17, тел. Ж 3-58-06 ☉ Ул. Некрасова, 14, тел. Ж 3-04-98.
- № 5 — ул. Рентгена, 7/9, тел. В 2-99-10. Приемный пункт: ул. Мира, 11, тел. В 2-90-27.
- № 6 — Троицкое поле, 7, тел. Е 7-17-77. Приемный пункт: ул. Седова, 15, тел. Е 7-24-82.
- № 7 — В. О., 10-я линия, 11, тел. А 2-45-53. Приемные пункты: 16-я линия, 49 ☉ 8-я линия, 75, тел. А 2-07-62.
- № 8 — Саперный пер., 15, тел. Ж 3-63-62.
- № 9 — ул. Смирнова, 2/4, тел. Г 2-25-09.
- № 10 — Лермонтовский пр., 16, тел. Д 1-39-42.
- № 11 — наб. Черной речки, 51, тел. В 3-64-24. Приемные пункты: Ординарная ул., 19 ☉ Б. Звенигина ул., 7, тел. В 2-99-08.
- № 12 — Морской пр., 24, тел. В 8-99-27.
- № 13 — В. О., Большой пр., 82, тел. А 1-94-53.
- № 14 — Дровяная ул., 3, тел. Д 1-46-93.

222

- № 16 — 2-й Муринский пр., 43, тел. Г 2-09-80, доб. 40.
- № 17 — Лиговский пр., 124, тел. А 5-70-35.
- № 18 — Кировский пр., 26/28, тел. В 2-93-55.

Городской трест прачечных

Ул. зодчего Росси, 1/3, тел. А 5-70-34.

ШВЕЙНЫЕ АТЕЛЬЕ**Ленинградское трикотажное ателье № 1
Росглавтрикотажа**

Невский пр., 12, тел. А 0-93-16.

**Ателье индивидуального пошива
«Ленинградодежда»**

- № 1 — пр. Майорова, 46, тел. А 0-72-06 (дамская одежда).
- № 2 — П. С., Большой пр., 25, тел. В 4-59-42 (мужская и дамская одежда).
- № 3 — Бородинская ул., 13, тел. А 0-74-71 (дамская одежда).
- № 4 — Гостиный двор, Садовая линия, пом. 81—82, тел. А 1-80-86.
- № 5 — пр. Энгельса, 8, тел. Г 2-09-80, доб. 7-23 (мужская одежда).
- № 6 — В. О., 6-я линия, 5, тел. А 2-07-44 (мужская и дамская одежда).
- № 7 — Московский пр., 155, тел. К 8-33-61 (мужская и дамская одежда).
- № 8 — Ивановская ул., 9/15, тел. Е 7-17-72 (мужская и дамская одежда).

223

№ 9 — Московский пр., 125, тел. К 8-30-92 (дамская одежда).

№ 10 — ул. Герцена, 21, тел. А 0-95-26 (дамская одежда).

№ 11 — пр. Стачек, 88, тел. Д 2-01-81 (мужская и дамская одежда).

№ 12 — ул. Пестеля, 8, тел. Ж 2-96-01 (дамская одежда).

№ 13 — Лиговский пр., 44, тел. А 0-07-89 (мужская одежда).

№ 14 — 7-я Красноармейская ул., 16/30, тел. К 2-30-38 (мужская и дамская одежда).

№ 15 — Садовая ул., 25, тел. А 0-08-31 (дамская одежда).

№ 18 — Садовая ул., 53, тел. А 1-69-28 (дамская одежда).

№ 19 — Суворовский пр., 27, тел. А 1-48-55 (мужская и дамская одежда).

№ 20 — Невский пр., 134, тел. А 1-39-80 (дамская одежда).

№ 22 — пр. Стачек, 41, тел. Д 2-01-77 (мужская и дамская одежда).

№ 23 — пр. Энгельса, 54, тел. Г 2-09-80, доб. 78 (мужская и дамская одежда).

№ 32 — Малая Охта, ул. Стахановцев, 18, тел. Ж 2-04-80, доб. 24 (мужская и дамская одежда).

№ 34 — ул. Савушкина, 17, тел. В 3-68-44 (мужская и дамская одежда).

№ 35 — Московский пр., 175, тел. К 8-39-44 (мужская и дамская одежда).

№ 36 — пр. Пархоменко, 8 (мужская и дамская одежда).

№ 37 — П. С., Большой пр., 41, тел. В 2-63-41 (мужская и дамская одежда).

№ 38 — пр. Обуховской обороны, 17, тел. А 2-83-00, доб. 54 (мужская и дамская одежда).

ГДЕ ОТРЕМОНТИРОВАТЬ

Радиоприемник: ул. Желябова, 31, тел. А 4-58-90 ☉ Невский пр., 88, тел. Ж 3-12-65 ☉ Садовая ул., 33, тел. А 1-56-09 ☉ Поварской пер., 7, тел. А 5-85-24 ☉ ул. Мира, 1, тел. В 2-34-63.

Телевизор: ул. Герцена, 14, тел. А 1-24-85 ☉ П. С., Большой пр., 26, тел. В 2-20-21 ☉ В. О., 6-я линия, 29 ☉ Социалистическая ул., 15, тел. А 0-01-88 ☉ Московский пр., 194, тел. К 8-24-25 ☉ Пр. К. Маркса, 70, тел. Г 2-04-48.

Мебель: Невский пр., 132, тел. А 4-73-89 ☉ Ул. Герцена, 11/6, тел. А 4-68-32 ☉ Ул. Маяковского, 16, тел. Ж 3-44-62 ☉ Ул. Дзержинского, 31, тел. А 1-84-51 ☉ Московский пр., 198, тел. К 8-11-93 ☉ Садовая ул., 77, тел. А 1-10-43 ☉ В. О., 9-я линия, 26, тел. А 2-23-93 ☉ Лермонтовский пр., 49, тел. Д 1-67-83 ☉ Кондратьевский пр., 12, тел. Г 2-79-55 ☉ Обводный канал, 132, тел. Д 1-51-39 ☉ Боровая ул., 21, тел. А 5-57-85 ☉ Зверинская ул., 42, тел. В 2-64-31.

Рояль (ремонт и настройка): кан. Грибоедова, 92, тел. А 4-65-18 ☉ Б. Подъяечская ул., 20, тел. А 1-86-78 ☉ Невский пр., 147, тел. А 1-29-93.

Автомашину: Б. Зеленина ул., 30, тел. В 2-00-69 (прием заказов от организаций и частных лиц).

Пишущую машинку: кан. Грибоедова, 38, тел. А 5-10-73 ☉ Ул. Рубинштейна, 16, тел. А 5-85-37 ☉ П. С., ул. Куйбышева, 29, тел. В 2-54-01 ☉ Московский пр., 206, тел. К 8-17-65 ☉ Владимирский пр., 6,

тел. А 1-89-96 ☉ Садовая ул., 29, тел. А 5-79-08 ☉
Пр. Обуховской обороны, 141, тел. Е 7-01-00.

Фотоаппарат: Невский пр., 20, тел. А 1-49-88 ☉
Садовая ул., 33, тел. А 1-56-09.

Очки и оптические стекла: Невский пр., 20, тел.
А 1-66-89 ☉ Ул. Восстания, 19, тел. Ж 3-43-34 ☉ Садо-
вая ул., 20, тел. А 4-66-89 ☉ Лиговская ул., 51, тел.
А 2-65-77 ☉ Садовая ул., 41, тел. А 1-92-85 ☉ Пр. Рим-
ского-Корсакова, 75, тел. Д 1-01-13 ☉ В. О., 7-я ли-
ния, 26 ☉ В. О., Средний пр., 27 ☉ П. С., Большой
пр., 45, тел. В 2-84-01.

Авторучку: Невский пр., 45, тел. А 4-01-06 ☉ Нев-
ский пр., 88, тел. Ж 3-12-65 ☉ В. О., Средний пр., 7 ☉
П. С., Большой пр., 30, тел. В 4-54-70.

Перчатки: ул. Герцена, 21 ☉ Колокольная ул., 3,
тел. А 2-07-34 ☉ Невский пр., 123, тел. А 4-53-36 ☉
М. Посадская ул., 2, тел. В 2-48-97.

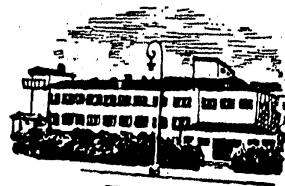

МЕДИЦИНСКАЯ ПОМОЩЬ



УЧРЕЖДЕНИЯ ЗДРАВООХРАНЕНИЯ¹

Ленинградский городской отдел здравоохранения — М. Садовая ул., 1, тел. А 2-40-76.

Ленинградский областной отдел здравоохранения — М. Садовая ул., 1, тел. А 5-51-22.

Управление скорой помощи — М. Садовая ул., 1, тел. А 2-50-42.

Ленинградское территориальное управление курортами, санаториями и домами отдыха Министерства здравоохранения РСФСР — пл. Труда, Дворец труда, комн. 95, тел. А 4-99-97.

Филиал Управления — М. Садовая, 1, тел. А 2-55-04.

Городская судебно-медицинская экспертиза — М. Садовая ул., 1, тел. А 2-29-03.

Госсанинспекция — ул. Мира, 6/8, тел. В 2-16-81.

Санэпидстанция г. Ленинграда — ул. Мира, 6/8, тел. В 3-50-16.

¹ Сообщение — см. в разделе «Транспорт», стр. 250—271.

БОЛЬНИЦЫ

Василеостровский район. 1-я больница Василеостровского района—В. О., 4-я линия, 23/25, тел. А 0-86-85, А 5-28-29 ☉ Психоневрологическая больница им. Балинского—В. О., 5-я линия, 58/60, тел. А 2-51-64.

Дзержинский район. Больница им. С. Перовской—Чебоксарский пер., 1/6, тел. А 1-35-12, А 2-05-50 ☉ Городская железнодорожная больница—ул. Восстания, 45, тел. Ж 2-30-80, Ж 2-79-07 ☉ Глазная больница—Моховая ул., 38, тел. Ж 3-18-62, Ж 3-19-42.

Ждановский район. Больница Ждановского района—Крестовский пр., 34, тел. В 8-96-37 ☉ Клиника при Институте онкологии АМН СССР—о-в Трудящихся, 2-я Березовая аллея, 2/4, тел. В 2-09-24.

Калининский район. Больница им. Мечникова—Куракина ул., 1/3, тел. Г 2-24-73 ☉ Больница им. Красина—Пороховые, ул. Красина, 10, тел. Г 2-14-60, доб. 21 ☉ Охтенское лечебное объединение—Б. Охта, Шепетовская ул., 16, тел. Ж 3-85-34 ☉ Областная клиническая больница—ул. Комсомола, 4, тел. Г 2-08-28.

Кировский район. Больница им. Володарского—ул. Косинова, 19, тел. Д 2-05-89.

Куйбышевский район. Клиника при Нейрохирургическом институте им. проф. Поленова—ул. Маяковского, 12, тел. Ж 3-42-13 ☉ Больница им. Куйбышева—Литейный пр., 56, тел. Ж 2-04-61.

Ленинский район. Больница им. Урицкого—наб. р. Фонтанки, 148, тел. Д 1-49-36, Д 1-46-32 ☉ Больница в память 25 Октября—наб. р. Фонтанки, 132, тел. Д 1-36-82, Д 1-37-02.

Московский район. Больница им. Коняшина—Мо-

сковский пр., 104, тел. К 8-27-77 ☉ Гинекологическая больница—Московский пр., 100, тел. К 8-43-38.

Невский район. Больница № 2 Невского района—пр. Елизарова, 44, тел. Е 7-13-41, Е 7-08-94 ☉ Больница № 3 Невского района—Правый берег Невы, Политехническая ул., 25, тел. Е 7-07-53 ☉ Госпиталь инвалидов Отечественной войны—Правый берег Невы, Политехническая ул., 25, тел. Е 7-07-53.

Октябрьский район. Больница № 1 Октябрьского р-на ул. Декабристов, 3, тел. А 5-01-77, А 4-95-65 ☉ Больница им. Нахимсона—Б. Подъяческая ул., 30, тел. А 5-09-58 ☉ Гинекологическая больница—пер. Гривцова, 11/13, тел. А 4-59-73 ☉ 2-я психиатрическая больница—наб. р. Пряжки, 1, тел. Д 1-10-83.

Петроградский район. Больница неотложной хирургии и терапии—П. С., Большой пр., 100, тел. В 2-67-32 ☉ Клиника при Травматологическом институте им. проф. Вредена—П. С., парк им. Ленина, 5, тел. В 2-35-98.

Свердловский район. Больница им. Ленина—В. О., Большой пр., 77, тел. А 4-81-41 ☉ Психоневрологическое отделение—В. О., 15-я линия, 4/6, тел. А 5-57-12.

Смолянский район. Больница им. Боткина—Миргородская ул., 3, тел. А 1-47-68 ☉ Больница им. Свердлова—Старорусская ул., 3, тел. А 1-04-66, А 0-96-30 ☉ Дом инвалидов (больничного типа) им. К. Маркса—ул. Смольного, 4, тел. А 1-33-75 ☉ Клиника при Госуд. институте усовершенствования врачей им. С. М. Кирова—ул. Салтыкова-Щедрина, 41, тел. Ж 2-26-42 ☉ Клиника при Институте переливания крови—2-я Советская, 16, тел. А 2-58-04.

Сталинский район. Больница им. К. Маркса—Оренбургская ул., 4, тел. Г 2-01-07 ☉ Больница им. Скворцова-Степанова—Фермское шоссе, 36, тел. Г 2-04-50 ☉

Парголовская больница — Парголово, ул. Ломоносова, 76 ☉ Туберкулезная больница № 2 — пр. Энгельса, 3, тел. Г 2-09-80, доб. 3-35.

Фрунзенский район. Клиника при Институте уха, горла, носа и речи — Бронницкая ул., 9, К 2-28-41 ☉ Больница Фрунзенского района — Лазаретный переулок, 4-б, тел. А 1-22-92, А 5-98-50.

ДЕТСКИЕ БОЛЬНИЦЫ

Василеостровский район. Детская инфекционная больница им. В. Слуцкой — В. О., 1-я линия, 58, тел. А 5-93-01.

Дзержинский район. Детская больница Дзержинского района — ул. Чайковского, 73, тел. Ж 2-66-37, Ж 3-67-94.

Ждановский район. Детская туберкулезная больница — ул. Савушкина, 104, тел. В 3-64-30 ☉ Клиника при Ортопедическом институте им. проф. Турнера — Лахтинская ул., 10, тел. В 2-59-26.

Калининский район. Детская инфекционная больница № 2 Калининского района — ул. Куракина, 1/3, тел. Г 2-36-90 ☉ Детская больница им. К. Либкнехта — Свердловская наб., 5-б, тел. Г 2-31-21, Г 2-35-60.

Кировский район. Детская больница Кировского района — ул. Гладкова, 4, тел. Д 2-04-79.

Куйбышевский район. Детская больница № 1 — Кузнечный пер., 2-4, тел. А 1-20-93, А 5-28-95

Ленинский район. Детская инфекционная больница — наб. Обводного кан., 179, тел. Д 1-39-22 ☉ Детская больница им. Пастера — пр. Огородников, 9, тел. Д 1-35-64, Д 1-42-32.

Московский район. 2-я городская детская больница — наб. р. Волховки, 3, тел. А 1-34-70.

232

Невский район. Детская больница Невского района — Правый берег Невы, ул. Тельмана, 18, тел. Е 7-08-63 ☉ Детская инфекционная больница им. Цимбалына — Железнодорожная ул., 75, тел. Е 7-07-34.

Октябрьский район. 1-я детская больница Октябрьского района — ул. Глинки, 4, тел. Д 1-45-73, Д 1-60-54 ☉ Детская инфекционная больница — ул. Декабристов, 42, тел. Д 1-12-73, Д 1-12-03.

Петроградский район. Детская инфекционная больница им. Филатова — ул. Чапыгина, 13, тел. В 4-52-97.

Свердловский район. Детская инфекционная больница — В. О., Большой пр., 71/17, тел. А 2-49-24, А 2-32-53 ☉ Детская больница им. Крупской — В. О., 14-я линия, 57, тел. А 5-57-68, А 0-06-08.

Смольнинский район. 1-е детское лечебно-профилактическое объединение — Очаковская ул., 4, тел. А 1-35-54, А 1-36-92 ☉ Больница им. Раухфуса — Литовский пр., 8, тел. А 0-92-62, А 1-73-32.

Сталинский район. Детская больница № 1 Сталинского района — Земледельческая ул., 2, тел. Г 2-08-01 ☉ Клиника при Государственном педиатрическом медицинском институте — Литовская ул., 2, тел. комм. Г 2-34-71 ☉ Детская кожная больница — Выборгская наб., 53, тел. Г 2-10-24.

РОДИЛЬНЫЕ ДОМА

Василеостровского района — В. О., 12-я линия, 39, тел. А 4-73-91.

Дзержинского района — ул. Петра Лаврова, 36, тел. Ж 2-08-55, Ж 3-37-43.

Ждановского района — пр. Щорса, 13, тел. В 2-32-86, В 2-50-10.

233

Калининского района — им. К. Либкнехта, Свердловская наб., 5-6, тел. Г 2-21-20, Г 2-35-81.
Кировского района — Оборонная ул., 35, тел. Д 2-12-91.

Куйбышевского района — им. Снегирева, ул. Маяковского, 5, тел. Ж 2-34-50, Ж 2-47-24.
Ленинского района — пр. Газа, 12, тел. Д 1-42-53, Д 1-29-44.

Московского района — № 3, Кузнецовская ул., 11, тел. К 8-39-55, К 8-06-06.
Невского района — Школьный пер., 4, тел. Е 7-13-44, Е 7-03-24.

Октябрьского района — № 2, Садовая ул., 87, тел. Д 1-41-24, Д 1-23-14.

Свердловского района — В. О., Большой пр., 49, тел. А 2-20-33, А 2-14-76.

Смолянского района — наб. Обводного канала, 19, тел. А 5-98-54.

Родильное отделение при больнице им. Эрисмана — ул. Льва Толстого, 4/6, тел. В 4-60-30, доб. 160.

ДИСПАНСЕРЫ

Городской врачебно-физкультурный диспансер — наб. р. Фонтанки, 18, тел. Ж 3-12-04.

Городской противотуберкулезный диспансер — Лиговский пр., 4, тел. Ж 3-43-93.

Городской онкологический диспансер — наб. р. Фонтанки, 132, тел. Д 1-50-25, Д 1-39-34.

Городской кожно-венерологический диспансер — пр. Огородникова, 23, тел. Д 1-48-34.

Областной кожно-венерологический диспансер — пр. Огородникова, 23, тел. Д 1-50-32.

НЕОТЛОЖНАЯ ПОМОЩЬ (ПРИ ПОЛИКЛИНИКАХ)

Районы	№ поликлиник	№ телефонов пунктов неотложной помощи	Адреса поликлиник
Василеостровский	2	А 1-97-35	3-я линия, 50
Дзержинский	35	А 1-64-67	Чебоксарский пер., 1
	39	Ж 2-96-80	ул. П. Лаврова, 36
Ждановский	30	В 8-93-52	Константиновский пр., 14
	32	В 4-66-78	Кировский пр., 48
	33	В 3-66-20	Банный пер., 18
Калининский	10	Ж 3-83-42	ул. Гурдина, 3/5
	16	Г 2-70-41	ул. Ватутина, 14/24
	18	Г 2-35-05	ул. Коммуны, 8
Кировский	23	Д 2-09-25	ул. Косинова, 19
	36	Ж 2-41-63	ул. Маяковского, 12
Куйбышевский	24	Д 1-22-84	наб. Обводного кан., 140
	25	Д 1-60-48	наб. р. Фонтанки, 154
Московский	19	А 1-14-96	наб. Обводного кан., 48
	21	К 8-22-84	Кузнецовская ул., 18
	22	К 8-45-96	Московский пр., 87
Невский	6	Е 7-29-43	пр. Елизарова, 44
	7	Е 7-04-07	пр. Обуховской обороны, 122
Октябрьский	26	А 1-99-42	бульвар Профсоюзков, 19
	27	А 4-99-91	пр. Майорова, 27
Петроградский	34	В 2-86-35	Б. Пушкарская ул., 24
Свердловский	1	А 1-97-46	В. О., Большой пр., 74
Смолянский	5	А 2-42-22	2-я Советская ул., 16
	9	А 5-71-03	Старорусская ул., 5/20
	38	А 1-54-88	Тверская ул., 22

Районы	№ поли- клиник	№ теле- фонов пунктов неотлож- ной помощи	Адреса поликлиник
Сталинский	12	Г 2-37-76	Оренбургская ул., 4
	14	Г 2-09-80, доб. 293	
	15	Г 2-14-40, доб. 34	Фермское шоссе, 36
Фрунзенский	28	К 2-34-18	Загородный пр., 70 ул. Правды, 18
	37	А 1-88-36	

АПТЕКИ

Главное аптечное управление (Лен. гор. отделение) — Апраксин двор, корпус 51, тел. А 5-29-44.

Главное аптечное управление (Лен. обл. отделение) — Невский пр., 21, тел. А 5-93-84.

Василеостровский район. В. О., 7-я линия, 16/18, тел. А 2-52-55 ⊙ В. О., Малый пр., 32, тел. А 2-43-86 ⊙ В. О., 8-я линия, 41-б, тел. А 2-09-53 ⊙ В. О., Средний пр., 15, тел. А 1-73-51.

Дзержинский район. Ул. Пестеля, 14, тел. Ж 2-91-02 ⊙ Ул. Восстания, 30, тел. Ж 2-39-41 ⊙ Ул. Салтыкова-Щедрина, 20, тел. Ж 2-71-34.

Ждановский район. Чкаловский пр., 38, тел. В 2-51-86 ⊙ Б. Зеленина ул., 44, тел. В 2-61-93 ⊙ Наб. Мартынова, 16, тел. В 8-94-47. ⊙ Кировский пр., 38/96, тел. В 2-83-47 ⊙ Приморский пр., 37, тел. В-3-62-84.

Калининский район. Малый Охтенский пр., 45, тел. Ж 3-80-41 Охта — 29 ⊙ Большой Охтенский пр., 49, тел. Ж 3-81-51 Охта 1-14 ⊙ Кондратьевский пр., 22, тел. Г 2-74-03 ⊙ Финский пер., 9, тел. Г 2-09-24 ⊙ Ул. Коммуны, 33, тел. Г 2-14-60, Пороховые — 67 ⊙

236

Кондратьевский пр., 48, тел. Г 2-32-49 ⊙ Малый Охтенский пр., 92, тел. Ж 2-04-80, Невская — 79.

Кировский район. Пр. Стачек, 50, тел. Д 2-13-63, Д 2-51-24 ⊙ Пр. Стачек, 88, тел. Д 2-06-75, Д 2-51-22.

Куйбышевский район. Невский пр., 22, тел. А 5-41-34 ⊙ Невский пр., 66, тел. А 1-67-51 ⊙ Ул. Дзержинского, 24, тел. А 5-61-31 ⊙ Владимирский пр., 19, тел. А 5-79-41.

Ленинский район. Измайловский пр., 19, тел. К 2-36-45 ⊙ Обводный кан., 124, тел. Д 1-24-47, Д 1-37-84 ⊙ Пр. Газа, 43/45, тел. Д 2-02-93 ⊙ Пр. Огородникова, 20, тел. Д 1-42-83.

Московский район. Лиговский пр., 193, тел. А 1-39-55 ⊙ Московский пр., 127, тел. К 8-30-21 ⊙ Московский пр., 167, тел. К 8-05-35.

Невский район. Московская ул., 10, тел. Е 7-02-65 ⊙ Правый берег Невы, 218, тел. Е 7-08-23 ⊙ Пр. Обуховской обороны, 229, тел. Е 7-22-14 ⊙ Ивановская ул., 4, тел. Е 7-04-82.

Октябрьский район. Садовая ул., 105, тел. Д 1-40-64 ⊙ Пр. Майорова, 33, тел. А 5-58-69 ⊙ Ул. Декабристов, 27, тел. А 1-72-36 ⊙ Садовая ул., 48, тел. А 5-31-38 ⊙ Пр. Майорова, 11/1, тел. А 1-75-90 ⊙ Садовая ул., 68, тел. Д 1-53-84 ⊙ Красная ул., 26/3, тел. А 2-19-63.

Петроградский район. П. С., Большой пр., 43, тел. В 2-53-21 ⊙ П. С., Большой пр., 27, тел. В 2-29-84. ⊙ Кировский пр., 18, тел. В 2-79-66.

Свердловский район. Гаванская ул., 44-а, тел. А 2-55-17.

Смольнинский район. Невский пр., 111, тел. А 5-33-90 ⊙ 8-я Советская ул., 17/19, тел. А 5-31-62 ⊙ Суворовский пр., 48/2, тел. А 1-64-16 ⊙ Суворовский пр., 11,

237

тел. Ж 4-28-42 ☉ 10-я Советская ул., 15/27, тел. Ж 4-10-41 ☉ Ул. Некрасова, 58, тел. Ж 3-63-88.
Сталинский район. Пр. Карла Маркса, 12, тел. Г 2-00-21 ☉ Пр. Энгельса, 45/2, тел. Г 2-14-40, доб. 108 ☉ 2-й Мушинский пр., 61, тел. Г 2-09-80, доб. 20 ☉ Пр. Карла Маркса, 55, тел. Г 2-52-29 ☉ Б. Озерная ул., 10, тел. Г 2-14-40, доб. 6 ☉ Лесной пр., 62, тел. Г 2-17-43 ☉ Политехническая ул., 1/3, тел. Г 2-89-78.
Фрунзенский район. Разъезжая ул., 43, тел. А 5-38-93 ☉ Ул. Марата, 49, тел. А 4-54-79 ☉ Московский пр., 42, тел. К 2-33-50 ☉ Загородный пр., 21, тел. А 1-66-02 ☉ Садовая ул., 36, тел. А 4-62-71 ☉ Загородный пр., 70, тел. К 2-17-60.

Гомеопатические аптеки

Ждановский район. П. С., Большой пр., 2, тел. В 2-25-55.

Куйбышевский район. Невский пр., 50, тел. А 1-92-62.



ТРАНСПОРТ



ЖЕЛЕЗНОДОРОЖНЫЙ ТРАНСПОРТ

Управление Октябрьской железной дороги — пл. Островского, 2, тел. А 9-61-11.

Центральная городская билетная станция ж. д. Ленинградского узла — Невский пр., 33, тел. А 5-87-59. Кассы предварительной продажи билетов открыты ежедневно с 9 до 16 ч. Билеты продаются не ранее чем за 5 дней до отправления поезда. Билеты продаются на все поезда, отправляющиеся с Московского вокзала, за исключением поездов назначением: Горький, Рыбинск, Гродно, Ржев, Полоцк, на которые продажа билетов производится на Петроградской стороне, пр. Щорса, 27.

Вход в билетные кассы на поезда назначением: Мурманск, Котлас — Вологда, Кемь, Киров — Свердловск, Архангельск — Бабаево, Москва-Бутырская — со стороны Думской ул., 1.

На поезда, отправляющиеся с Витебского вокзала, предварительная продажа билетов производится на Лиговском пр., 89; с Варшавского вокзала — на Варшавском вокзале; с Балтийского вокзала — на Балтийском вокзале; Финляндский вокзал предваритель-

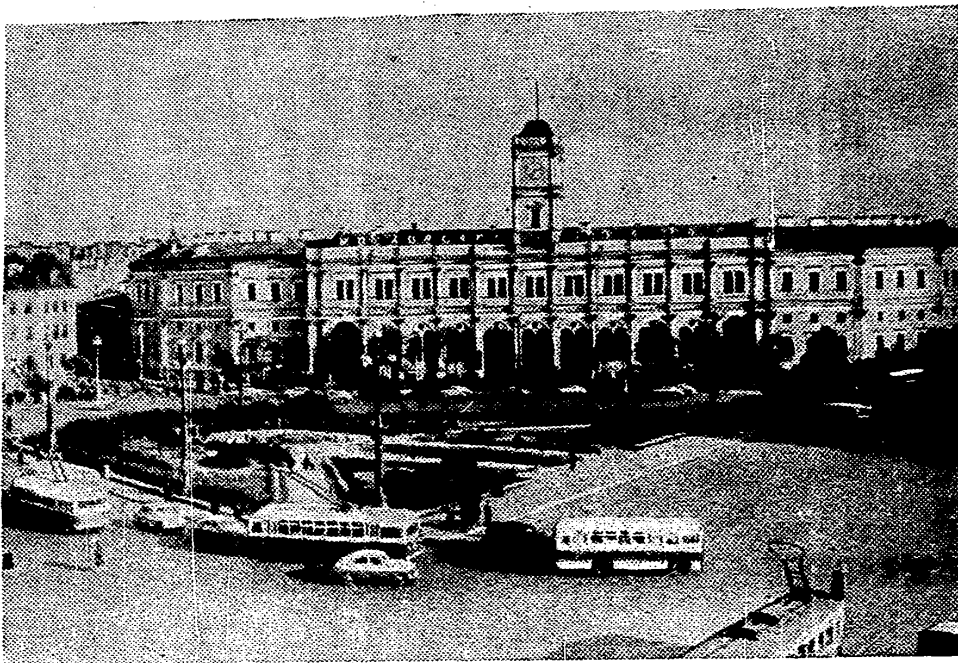

Московский вокзал. Площадь Восстания.

ной продажи не производят. Билеты продаются в день отхода поезда в кассах вокзала и на ст. Кушелевка (тр. 9, 22, 32).

ВОКЗАЛЫ

Справки о поездах (по всем вокзалам) — тел. А-5-00-38.

Балтийский вокзал — наб. Обводного кан., 120, тел. комм. Д-1-00-06. Тр. 1, 19, 35; трол. 3, 11, 13; авт. 10, 25, 60; метро станция «Балтийская».

Отправление поездов Дальнего следования: на Гдов, Таллин, Нарву; пригородных: на Новый Петергоф, Ораниенбаум, Гатчину.

Варшавский вокзал — наб. Обводного кан., 118, тел. комм. К-2-05-40. Тр. 2, 19, 27, 34, 35; авт. 10, 25, 60; метро станция «Балтийская».

Отправление поездов Дальнего следования: на Калининград, Псков, Львов, Ригу, Гродно, Каунас, Вильно; пригородных: на Лугу, Сиверскую.

Витебский вокзал — Загородный пр., 52, тел. А-9-54-60. А-9-50-90. Тр. 9, 11, 27, 28, 29, 34; трол. 2, 3, 4, 8, 9, 11, 13; авт. 12, 25, 30; метро станция — Пушкинская».

Отправление поездов Дальнего следования: на Одессу, Киев, Гомель, Мариуполь (ваг. Брест), Новгород — Боровичи, Витебск; пригородных: на Павловск, Пушкин, Вырицу, Ордеж.

Московский вокзал — пл. Восстания, тел. А-9-41-82. Тр. 4, 7, 10, 13, 16, 17, 19, 24, 25, 27; трол. 1, 5, 7, 10, 14; авт. 3, 4, 6, 7, 8, 22, 30, 43, 44, 45, 46, 58, 96; метро станция «Площадь Восстания».

Отправление поездов Дальнего следования: на Москву, Новороссийск, Симферополь, Сухуми, Сочи (ваг. Тбилиси, Батуми, Цхагубо), Кисловодск, Мур-

Манск, Котлас (ваг. Воркута), Череповец, Вологда, Ржев, Гродно (ваг. Минск), Полоцк, Кемь, Свердловск (ваг. Омск), Горький, Рыбинск, Архангельск, Бабаево (ваг. Бокситогорск), Громы, Новосибирск; пригородных: на Тосно, Любань, Мгу — Невдубстрой, М. Вишеру, Волховстрой.

Финляндский вокзал — пл. Ленина, тел. комм. Г 2-39-60. Тр. 6, 9, 14, 17, 19, 20, 22, 23, 25, 30, 32; трол. 3, 4, 8, 9, 13; авт. 2, 12, 37, 47.

Отправление пригородных поездов: на Зеленогорск, Рошино, Сестрорецк. На Выборг поезда временно следуют с пересадкой в Зеленогорске или в Рошино. Поезда на Приозерск, Петрокрепость, Элисавара, Петрозаводск временно отправляются со ст. Кушелевка.

Ленинградские вокзалы принимают предварительные заказы на билеты по почте и по телефону. Заказанные билеты могут быть доставлены по месту работы или месту жительства заказчика, или выданы ему в кассе вокзала.

Заказы билетов по почте. При заказе необходимо указать: номер поезда, станцию назначения, день выезда, количество билетов, категорию вагона (мягкий, жесткий, купированный, общий), фамилию, имя, отчество и адрес заказчика, а также место получения билета (в кассе вокзала или с доставкой на дом).

Заказы по почте выполняются за 10 суток до отправления поезда. Билеты доставляются заказчику или выдаются на вокзалах за 7—6 дней до отъезда.

Заказы направляются:
при выезде с Московского вокзала — Ленинград, 11, Невский пр., 33, бюро заказов;
с Витебского вокзала — Ленинград, 13, Витебский вокзал, бюро заказов;

244

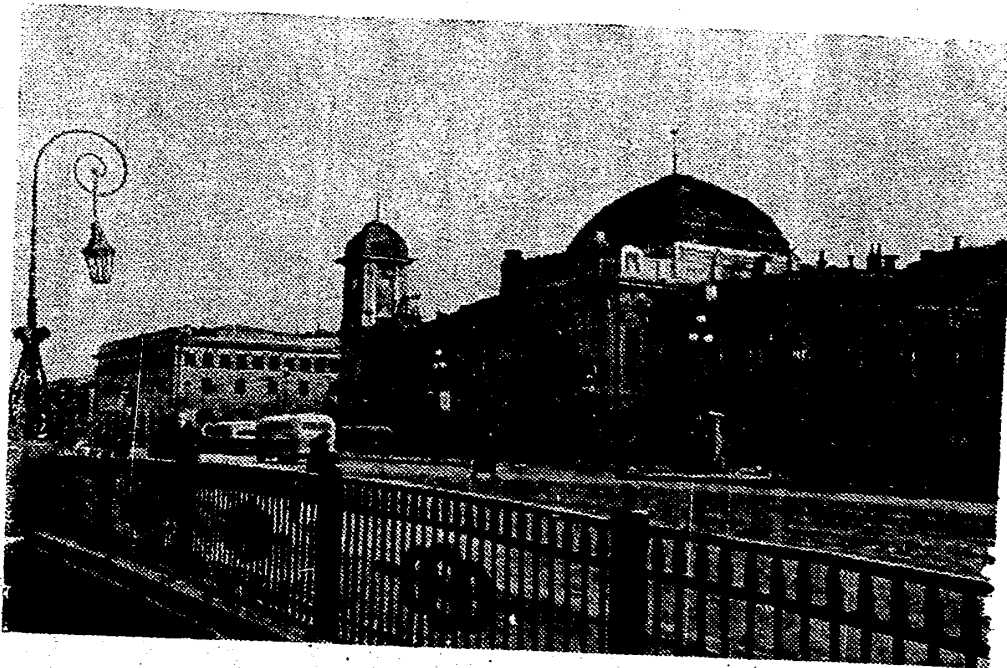

Витебский вокзал.

с Балтийского вокзала — Ленинград, 92, Балтийский вокзал, бюро заказов;
с Варшавского вокзала — Ленинград, 30, Варшавский вокзал, бюро заказов.

Специальные почтовые открытки с оплаченным ответом продаются в почтовых отделениях. Заказ может быть послан и на обычной почтовой карточке с приложением открытки для ответа.

Заказы билетов по телефону. Принимаются ежедневно с 8 до 20 ч. за 10—7 дней до отхода поезда.

Московским вокзалом: на Кисловодск, Сочи, Симферополь — по тел. А 0-00-28, доб. 2; на Архангельск, Вологду, Котлас, Горький, Гродно, Мурманск и Свердловск — по тел. А 0-00-28, доб. 1; на Москву (все поезда, в том числе «Красная стрела» и дизельные) — по тел. А 0-00-28, доб. 3; на поезд № 45 Кушелевка — Петрозаводск можно заказать в предварительных кассах Московского вокзала по тел. А 0-00-28, доб. 1.

Витебским вокзалом: на Киев, Гомель — по тел. А 5-59-07; на Одессу, Мариуполь, Боровичи — по тел. А 5-59-01.

Варшавским вокзалом: на Ригу, Львов, Калининград и Псков — по тел. К 2-00-60.

Балтийским вокзалом: на Гдов, Таллин — по тел. Д 1-00-06, доб. 431.

ВОДНЫЙ ТРАНСПОРТ

Балтийское государственное морское пароходство — Межевой кан., 5 (Торговый порт), тел. Д 1-26-01, Д 1-43-62.

Ленинградский морской торговый порт — Межевой кан., 5, тел. Д 1-00-01.

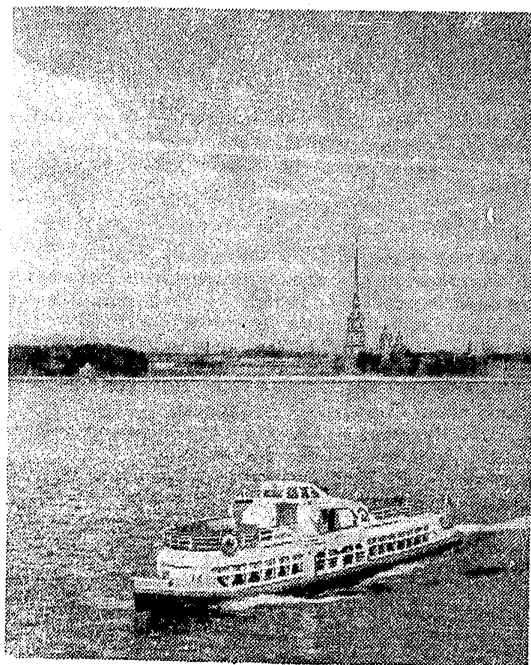

Речной трамвай на Неве.

Управление северо-западного речного пароходства (СЗРП) — ул. Герцена, 37, тел. А 2-83-95.

«Ленводпуть» (Управление ленинградских водных путей) — Петровский пр., 2-а, тел. В 2-21-01.

Ленинградская пассажирская пристань — наб. Кутузова, 14, тел. Ж 2-96-85.

Вокзалы: Ленинградский морской — В. О., наб. Макарова (у Тучкова моста), тел. А 2-11-66; Смольнинский — Смольная наб. (у Охтенского моста), тел. А 2-11-94.

Во время навигации по Финскому заливу, р. Неве и ее притокам установлены регулярные рейсы паротеплоходов и речных трамваев по следующим линиям:

Внутригородские линии

1. Академия художеств — пл. Декабристов — Приморский парк Победы.
2. Наб. Кутузова — Летний сад — Приморский парк Победы и стадион им. С. М. Кирова.
3. Академия художеств — пл. Декабристов — Летний сад — наб. Кутузова — ЦПКИО им. С. М. Кирова. Начало рейсов на внутригородских линиях с 9 ч. 30 м., по воскресеньям с 9 ч. Отправление через 15—30 м.

Вверх по Неве

1. Академия художеств — Невский лесопарк. Остановки: пл. Декабристов, наб. Кутузова, Смольнинский вокзал, Охтенский жилмассив, Фарфоровская, Верхне-Саратовская, Невский лесопарк.
2. Смольнинский вокзал — Петрокрепость. Остановки:

Фарфоровская, Отрадное, Островки, Павлово, Дубровка, Кировск, Марьино, Петрокрепость.

3. Смольнинский вокзал — Пирогово — Островки. Остановки: Фарфоровская, Станционная, Верхне-Саратовская, Невский лесопарк, Ижора, Красная звезда, Пирогово, Ивановское, Отрадное, Островки.

Рейсы дальнего следования

Ленинград — Новая Ладога.
Ленинград — Новая Ладога — Свирица.
Ленинград — Петрозаводск — Кижы — Повенец.
Ленинград — Вытегра — Петрозаводск.

По Финскому заливу

Ленинградский морской вокзал — Петродворец (без остановок).
Ленинградский морской вокзал — Кронштадт.

Перевозы по Неве

Охтенский жилмассив. С правого берега Невы, от перевозной пристани Малоохтенского пр., 96, на левый берег Невы до перевозной пристани у дома 16 по пр. Обуховской обороны.

Невхимзавод. От перевозной пристани — Правый берег Невы, 68, на левый берег Невы до перевозной пристани у Общественного переулка.

Комбинат им. Тельмана. От перевозной пристани — Правый берег Невы, 134, на левый берег Невы до перевозной пристани у дома 131 по пр. Обуховской обороны.

5-я ГЭС. От перевозной пристани 5-й ГЭС — Правый берег Невы, 218, на левый берег Невы до перевозной пристани у Станционной ул.

ВОЗДУШНЫЙ ТРАНСПОРТ

Северное управление гражданского воздушного флота — пр. Римского-Корсакова, 39, тел. Д 1-15-51, Д 1-15-83.

Ленинградское городское агентство воздушных сообщений «Аэрофлот» — Невский пр., 54, тел. А 4-08-04, А 4-09-48. Прием заявок на отправку грузов и продажа пассажирских билетов по всем воздушным линиям Советского Союза с 9 до 22 ч.

Аэропорт — ст. Шоссейная — автобус 39 от Манежной пл., тел. К 2-56-25, К 2-59-27.

Отправление самолетов: на Москву, Минск, Ригу, Харьков, Новосибирск, Таллин, Одессу, Куйбышев, Минеральные Воды, Ташкент, Архангельск, Симферополь, Адлер, Краснодар, Челябинск, Горький, Петрозаводск, Свердловск, Мурманск, Киров, Молотов.

Касса Аэропорта при Московском вокзале — тел. А 2-17-62.

ГОРОДСКОЙ ТРАНСПОРТ

Трамвайно-троллейбусное управление Исполкома Ленгорсовета — ул. Зодчего Росси, 1/3, тел. А 5-54-67.

Касса по продаже проездных карточек по отдельным видам транспорта и единых (трамвай, автобус, троллейбус, метрополитен) — ул. Зодчего Росси, 1/3, комн. 321, тел. А 1-51-01. Открыта ежедневно, кроме воскресных и праздничных дней, от 9 до 18 ч. (перерыв от 14 до 15 ч.); по субботам и предпраздничным дням касса работает с 9 до 15 ч.

Метрополитен

В 1955 году, в дни празднования 38-й годовщины Великой Октябрьской социалистической революции

250

Ленинград обогатился новым замечательным сооружением — первой очередью метрополитена.

Трасса подземной железной дороги — 11 километров: от городской окраины Автово до центра — площади Восстания. За 16 минут поезда метро проходят расстояние, на которое трамвай затрачивает около часа. С интервалом в 2 минуты, со скоростью 60 км в час проносятся поезда, вмещающие каждый в среднем по 600 пассажиров.

Величественная архитектура Ленинградского метро отразила различные этапы героической борьбы народа за установление советской власти, за построение коммунизма.

Примечательно, что с вводом в действие станций «Нарвская», «Кировский завод» и «Автово», расположенных в районе знаменитой революционными традициями Нарвской заставы, бывшие рабочие окраины получили самый быстрый, надежный и комфортабельный вид городского транспорта, стали ближайшими соседями центра Ленинграда. Вся страна помогала ленинградцам строить метро. Триста заводов Советского Союза выполняли для него заказы. Из 14 месторождений страны поступал сюда мрамор. Ленинградские строители проделали колоссальную работу: вынули свыше 1300 тысяч кубометров грунта, уложили около 200 тысяч тонн тюбингов, сотни километров кабеля. Коллектив метростроителей был отмечен высокой наградой — орденом Ленина.

С особой гордостью и радостью восприняли ленинградцы Указ Президиума Верховного Совета СССР о присвоении Ленинградскому метрополитену имени В. И. Ленина.

В настоящее время ведутся работы по сооружению следующего участка метро. Новая трасса, протяжен-

251

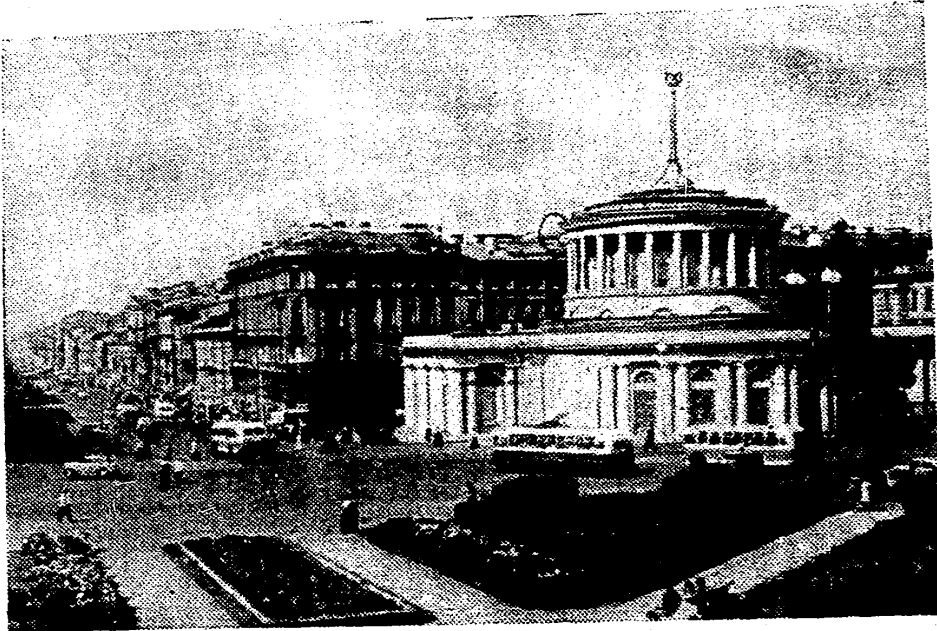

Станция метро «Площадь Восстания».

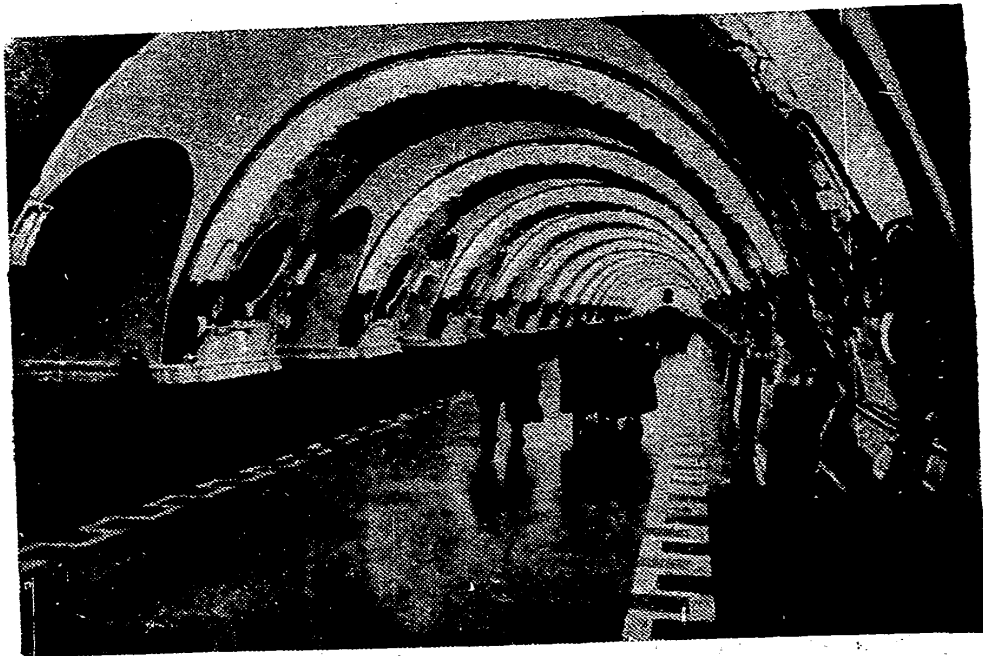

Перронный зал станции метро «Площадь Восстания».



Станция метро «Нарвская» и Нарвские ворота.

Перронный зал станции метро «Автово».

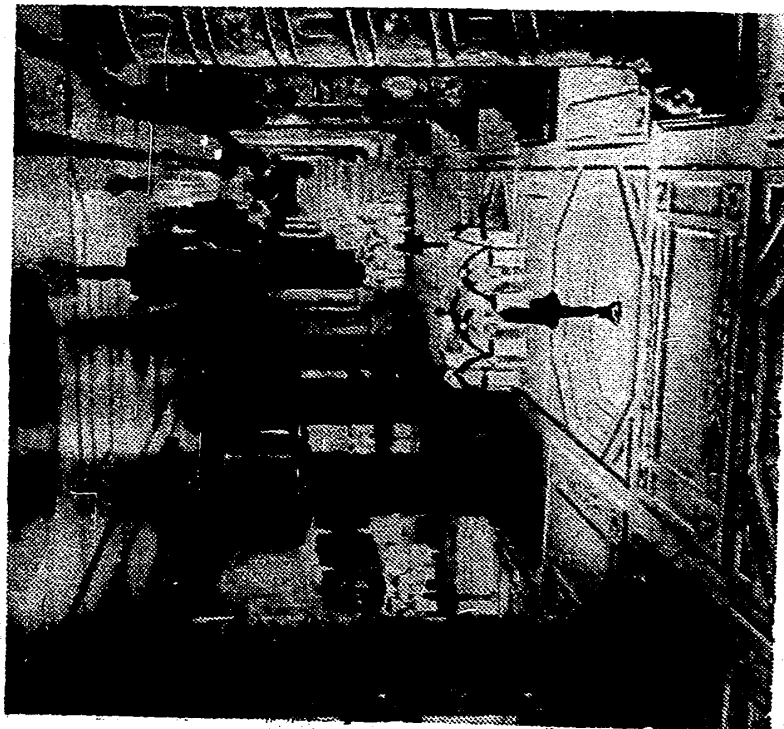

ностью в 3,5 км, пройдя под Невой, соединит Московский и Финляндский вокзалы. На ней будут возведены станции «Чернышевская» и «Финляндский вокзал».

С окончанием работ все пять ленинградских вокзалов будут связаны между собой линией метрополитена.

Вторая очередь метро соединит Технологический институт с Московским парком Победы (протяженность 6,3 км). На ней будут возведены станции: «Обводный канал», «Московские ворота», «Московский райсовет» (у завода «Электросила») и «Московский парк Победы».

От Финляндского вокзала линия, протяженностью в 2,8 км, пойдет к пл. Льва Толстого. В дальнейшем это направление будет продолжено до стадиона им. С. М. Кирова.

Невско-Василеостровская линия, протяженностью 8,5 км, соединит пл. Александра Невского с Косой линией В. О.

Управление метрополитена — Московский пр., 28, тел. А 4-41-11. Метрополитен работает с 6 час. утра до 1 часа ночи.

Маршрут: Автово — пл. Восстания. Путь следования (наименование станций): «Автово» — «Кировский завод» — «Нарвская» (пл. Стачек) — «Балтийская» (Балтийский вокзал) — «Технологический институт» — «Пушкинская» (Витебский вокзал) — «Владимирская» (Владимирская пл.) — «Площадь Восстания» (Московский вокзал).

Трамвайные маршруты

№ 1. Барочная ул., Б. Зеленина ул., Пионерская ул., 1-я и Съездовская линии В. О., Средний пр. В. О., пл. Труда, Театральная пл., Лермонтовский пр., наб. Обводного кан., пр. Газа, пл. и пр. Стачек, дорога в дер. Алексеевка.

№ 2. Старая деревня, ул. Савушкина, Сердобольская ул., пр. К. Маркса, ул. Братства, ул. Чапаева, ул. Куйбышева, пл. Революции, Садовая ул., пр. Майорова, Измайловский пр., наб. Обводного кан., Варшавский вокзал.

№ 3. Новая деревня, ул. Савушкина, ул. акад. Крылова, Каменный о-в, Песочная наб., наб. р. Карповки, Чкаловский пр., ул. Ленина, пр. М. Горького, пл. Революции, Садовая ул., пл. Мира, Московский пр., Благодатный переулок.

№ 4. Наб. р. Смоленки, 16—17-я линии В. О., Малый пр., 8—9-я линии В. О. (обратно: от угла Малого пр. и 8-й линии по Уральской ул., Железноводской ул., пр. Кима), Средний пр., 1-я и Съездовская линии, Тучков мост, пр. Добролюбова, пр. М. Горького, пл. Революции, Садовая ул., ул. Белинского, Литейный пр., ул. Жуковского, Лиговский пр., Расстанная ул., Волковский пр., наб. р. Волковки, Мгинская ул., Волкова деревня.

№ 5. Наличный пер., Гаванская ул., Малогаванский пр., Средний пр., 1-я и Съездовская линии В. О., Университетская наб., мост лейт. Шмидта, пл. Труда, Театральная пл., Садовая ул., ул. Белинского, Литейный пр., ул. Некрасова, Греческий пр., 9-я Советская ул., ул. Моисеенко, Новгородская ул., Новопроложенная ул. (обратно: Новопроложенная ул., Дегтярный пер., ул. Моисеенко).

№ 6. Площадь Калинина, Кондратьевский пр., Арсенальная ул., ул. Комсомола, пл. Ленина, Боткинская ул., ул. акад. Лебедева, Лесной пр., ул. Смолячкова, пр. К. Маркса, ул. Братства, ул. Чапаева, ул. Куйбышева, пр. М. Горького, пр. Добролюбова, Тучков мост, 1-я и Съездовская линии В. О., Средний пр. В. О., 8—9-я линии В. О., наб. лейт. Шмидта, пл. Труда, Театральная пл., Садовая ул., Лермонтовский пр., пр. Огородникова, Гапсальская ул., Межевая ул., Двинская ул., Торговый порт.

№ 7. Коношненная пл., Марсово поле, Садовая ул., ул. Белинского, Литейный пр., ул. Жуковского, 2-я Советская ул., Херсонская ул., пр. Обуховской обороны, Троицкое поле, Каляевская ул., село Рыбацкое.

№ 8. Новоладожская ул., Пионерская ул., пр. Щорса, Ждановская наб., пр. Добролюбова, мост Строителей, Пушкинская пл., Дворцовый мост, Исаакиевская пл., пл. Труда, ул. Глинки, Садовая ул., Лермонтовский пр., пр. Огородникова, пр. Газа, наб. Обводного кан., Лифляндская улица.

№ 9. Политехнический институт, Политехническая ул., Алексеевский пр., 1-й Муринский пр., Лесной пр., ул. акад. Лебедева, Литейный пр., Владимирский пр., Колокольная ул., ул. Марата, Звенигородская ул., Загородный пр., 1-я Красноармейская ул., Измайловский пр., 10-я Красноармейская ул., Лермонтовский пр., пр. Огородникова, Гапсальская ул., Межевая ул., Двинская ул., Торговый порт.

№ 10. Ржевка, Рябовское шоссе, 5-я Жерновская ул., Жерновка, Ириновский пр., Панфилова ул., Среднеохтенский пр., Магнитогорская ул., Комаровский мост, Комаровский пр., Б. Охтенский мост, Новгородская ул., пр. Бакунина, 2-я Советская ул., Лиговский

пр., Расстанная ул., Волковский пр., наб. р. Волковки, Мгинская ул., Волкова деревня.

№ 11. Наб. р. Смоленки, 16—17-я линии В. О., Малый пр. В. О., 8—9-я линии В. О., мост лейт. Шмидта, пл. Труда, Театральная пл., Садовая ул., пл. Мира, Московский пр., Загородный пр., Звенигородская ул., ул. Марата, Стремянная улица (обратно: Дмитровский пер., Колокольная ул.).

№ 12. ЦПКИО им. С. М. Кирова, Константиновский пр., Б. Крестовский мост, Б. Зеленина ул., Рыбацкая ул., ул. Олега Кошевого, пр. М. Горького, пл. Революции, Садовая ул., ул. Белинского, Литейный пр., ул. Некрасова, Греческий пр., 9-я Советская ул., ул. Моисеенко, Новгородская ул., Б. Охтенский мост, Комаровский пр., Магнитогорская ул., Б. Охта.

№ 13. Б. Охта, Магнитогорская ул., Комаровский пр., Б. Охтенский мост, Новгородская ул., ул. Моисеенко, 9-я Советская ул., Греческий пр., Лиговский пр., ул. Жуковского, Литейный пр., ул. Белинского, Садовая ул., Старо-Калинкин мост, пр. Газа, пл. и пр. Стачек, дорога в Алексеевку, дер. Алексеевка.

№ 14. Больница им. Мечникова, Куракина ул., Пискаревский пр., ул. Жукова, Кондратьевский пр., Арсенальная ул., ул. Комсомола, пл. Ленина, ул. акад. Лебедева, Литейный пр., ул. Белинского, Инженерная ул., Садовая ул., пл. Репина.

№ 15. Детская ул. В. О., Косая линия, 22—23-я линии В. О., наб. и мост лейт. Шмидта, пл. Труда, Театральная пл., Садовая ул., пл. Мира, Московский пр., Авиацционная ул.

№ 16. М. Охта, Новочеркасский пр., Б. Охтенский мост, Новгородская ул., ул. Моисеенко, 9-я Советская

ул., Греческий пр., Лиговский пр., наб. Обводного кан., Московский пр., Благодатный переулок.

№ 17. ЦПКиО им. С. М. Кирова, Константиновский пр., Петроградская ул., Б. Крестовский мост, Б. Зеленина ул., Чкаловский пр., наб. р. Карповки, ул. Льва Толстого, ул. Скороходова, ул. Чапаева, ул. Братства, пр. К. Маркса, ул. Смолячкова, Лесной пр., ул. акад. Лебедева, Литейный пр., ул. Салтыкова-Щедрина, ул. Восстания, ул. Жуковского, 2-я Советская ул., Херсонская ул., Амбарная ул., пр. Обуховской обороны, завод им. Ленина.

№ 18. Политехнический институт, Политехническая ул., 2-й Муринский пр., пр. Энгельса, пр. К. Маркса, ул. Братства, ул. Чапаева, ул. Скороходова, ул. Льва Толстого, наб. р. Карповки, Чкаловский пр., Пионерская ул., пр. Щорса, Ждановская наб., Тучков мост, 1-я и Съездовская линии В. О., Средний пр., 22—23-я линии В. О., Косая линия, Детская улица.

№ 19. Кондратьевский пр., Арсенальная ул., ул. Комсомола, пл. Ленина, ул. акад. Лебедева, Литейный пр., ул. Салтыкова-Щедрина, ул. Восстания, ул. Жуковского, Лиговский пр., наб. Обводного кан., Измайловский пр., 10-я Красноармейская ул., Лермонтовский пр., наб. Обводного кан., Лифляндская улица.

№ 20. Парголово, Выборгское шоссе, пр. Энгельса, пр. К. Маркса, 1-й Муринский пр., Лесной пр., ул. акад. Лебедева, Литейный пр., ул. Белинского, Садовая ул., Марсово поле, Конюшенная пл.

№ 21. Озерки, Выборгское шоссе, пр. Энгельса, Сердобольская ул., Белоостровская ул., ул. акад. Крылова, Каменный о-в, Песочная наб., наб. р. Карповки, Чкаловский пр., Пионерская ул., пр. Щорса, Ждановская наб., пр. Добролюбова, мост Строителей, Пушкинская пл., Дворцовый мост, Исаакиевская пл., буль-

вар Профсоюзов, пл. Труда, Театральная пл., ул. Декабристов, пр. Маклина, пр. Римского-Корсакова, пл. Репина.

№ 22. Ст. Кушелевка, Алексеевский пр., 1-й Муринский пр., Лесной пр., ул. акад. Лебедева, Литейный пр., Владимирский пр., Колокольная ул., ул. Марата, Стремянная ул. (обратно: Дмитровский пер., Колокольная ул.).

№ 23. 2-й Муринский пр., пр. Энгельса, пр. К. Маркса, 1-й Муринский пр., Лесной пр., ул. акад. Лебедева, Боткинская ул., пл. Ленина, ул. Комсомола, Арсенальная ул., Кондратьевский пр., ул. Жукова, Пискаревский пр., Б. Охтенский пр., Пороховская ул., Среднеохтенский пр., Магнитогорская ул., Комаровский мост, Новочеркасский пр., М. Охта.

№ 24. 25-я линия В. О., Средний пр. В. О., 8—9-я линии В. О., пл. Труда, Театральная пл., Садовая ул., ул. Белинского, Литейный пр., ул. Жуковского, 2-я Советская ул., Херсонская ул., пр. Обуховской обороны, завод им. Ленина.

№ 25. Финский пер., ул. акад. Лебедева, Литейный пр., ул. Салтыкова-Щедрина, ул. Восстания, ул. Жуковского, Лиговский пр., наб. Обводного кан., Московский пр., Благодатный пер. (обратно: от ул. акад. Лебедева по ул. Комсомола, пл. Ленина до Финского пер.).

№ 26. 2-й Муринский пр., пр. Энгельса, пр. К. Маркса, ул. Братства, ул. Куйбышева, пр. М. Горького, пр. Добролюбова, мост Строителей, Дворцовый мост, Исаакиевская пл., бульвар Профсоюзов, пл. Труда, мост и наб. лейт. Шмидта, 22—23-я линии В. О., Магогаванский пр., Гаванская ул., Наличный переулок.

№ 27. Варшавский вокзал, Измайловский пр., 1-я Красноармейская ул., Загородный пр., Звенигородская ул., ул. Марата, Свечной пер. (обратно: Куз-

нечный пер.); Лиговский пр., 2-я Советская ул., Херсонская ул., Амбарная ул., пр. Обуховской обороны, петля у трампарка им. Володарского.

№ 28. Новопроложенная ул., Дегтярный пер. (обратно: Новгородская ул.), ул. Моисеенко, 9-я Советская ул., Греческий пр., ул. Некрасова, Литейный пр., Владимирский пр., Колокольная ул., ул. Марата, Звенигородская ул., Загородный пр., Московский пр., пл. Мира, Садовая ул., пр. Газа, пр. Огородникова, Гапсальская ул., Межевая ул., Двинская ул., Торговый порт.

№ 29. Стремянная ул., Дмитровский пер., Колокольная ул., ул. Марата, Звенигородская ул., Загородный пр., Московский пр., Московское шоссе, Ленмясокомбинат.

№ 30. Новоладожская ул., Пионерская ул. (обратно: от Чкаловского пр. по Б. Разночинной ул., Корпусной ул.), Чкаловский пр., наб. р. Карповки, ул. Льва Толстого, ул. Скороходова, ул. Чапаева, ул. Братства, пр. К. Маркса, Лесной пр., ул. акад. Лебедева, Боткинская ул., ул. Комсомола, Арсенальная ул., Кондратьевский пр., ул. Жукова, Пискаревский пр., Большеохтенский пр., Панфилова ул., Ириновский пр., Жерновка, 5-я Жерновская ул., Рябовское шоссе, Ржевка.

№ 31. Новая Деревня, ул. Савушкина, ул. акад. Крылова, Каменный о-в, Песочная нао., наб. р. Карповки, Чкаловский пр., ул. Ленина, ул. Калинина, Кронверкская ул., пр. М. Горького, пр. Добролюбова, мост Строителей, Дворцовый мост, Исаакиевская пл., бульвар Профсоюзов, пл. Труда, Театральная пл., ул. Декабристов, пр. Маклина, пр. Римского-Корсакова, пр. Газа, пл. и пр. Стачек, дорога в Алексеевку, дер. Алексеевка.

№ 32. Политехнический институт, Политехническая

ул., Алексеевский пр., Лесной пр., ул. акад. Лебедева, Литейный пр., ул. Некрасова, Греческий пр., 9-я Советская ул., ул. Моисеенко, Новгородская ул., Б. Охтенский мост, Комаровский пр., Магнитогорская улица.

№ 33. Приморский парк Победы, Крестовский пр., Андреевская ул., Пионерская ул., пр. Щорса, Тучков мост, 1-я и Съездовская линии В. О., Средний пр., 8—9-я линии В. О., наб. и мост лейт. Шмидта, пл. Труда, Театральная пл., ул. Декабристов, пр. Маклина, пр. Римского-Корсакова, Старо-Калинкин мост, пр. Газа, пл. Стачек.

№ 34. Приморский парк Победы, Крестовский пр., Пионерская ул., Чкаловский пр. (обратно: от Чкаловского пр. по Б. Разночинной и Корпусной ул.), Б. Зеленина ул., Рыбацкая ул., ул. Олега Кошевого, пр. М. Горького, пл. Революции, Садовая ул., ул. Белинского, Литейный пр., Владимирский пр., Колокольная ул., ул. Марата, Звенигородская ул., Загородный пр., 1-я Красноармейская ул., Измайловский пр., Варшавский вокзал.

№ 35. Турухтанные о-ва, дорога на Турухтанные о-ва, ул. Зайцева, Гаражная ул., пр. и пл. Стачек, пр. Газа, наб. Обводного кан., Лермонтовский пр., 10-я Красноармейская ул., Измайловский пр., наб. Обводного кан., Московский пр., Авиационная ул.

№ 36. Казанский собор, ул. Плеханова, ул. Декабристов, пр. Маклина, пр. Римского-Корсакова, пр. Газа, пл. и пр. Стачек, Петродворцовое шоссе, Стрельна.

№ 37. Старая Деревня, ул. Савушкина, ул. акад. Крылова, Каменноостровский мост, Песочная наб., наб. р. Карповки, Чкаловский пр., Пионерская ул., пр. Щорса, Тучков мост, 1-я и Съездовская линии В. О., Средний пр. В. О., 25-я линия В. О.

Троллейбусные маршруты

№ 1. Пл. Александра Невского, Невский пр., Дворцовая пл., Дворцовый мост, Пушкинская пл., мост Строителей, пр. Добролюбова, пер. Талалихина, Съезжинская ул., Большой пр. П. С., Ординарная ул., пр. Щорса.

№ 2. Адмиралтейский пр., Невский пр., ул. Гоголя, ул. Дзержинского, Загородный пр., Московский пр., Кузнецовская ул., Нарымский проспект.

№ 3. Кинотеатр «Гигант», Кондратьевский пр., ул. Комсомола, Финляндский вокзал, Финский пер., ул. акад. Лебедева, Литейный пр., Владимирский пр., Загородный пр., Витебский вокзал, 1-я Красноармейская ул., ул. Москвиной, Лермонтовский пр., Балтийский вокзал.

№ 4. Финляндский вокзал, Финский пер., ул. акад. Лебедева, Литейный пр., Владимирский пр., Загородный пр., Московский пр., ул. Решетникова, Сызранская ул.

№ 5. Смольный (Ярославская ул., Тульский пер.), Суворовский пр., Невский пр., ул. Гоголя, бульвар Профсоюзов, пл. Труда (ул. Якубовича, Конногвардейский пер.).

№ 6. Пл. Труда, мост лейт. Шмидта, Университетская наб., 1-я линия В. О., Тучков мост, Большой пр. П. С., Ординарная ул., пр. Щорса, Кировский пр.

№ 7. Смольный (Ярославская ул., Тульский пер.), Суворовский пр., Невский пр., Дворцовый мост, Пушкинская пл., мост Строителей, пр. Добролюбова, Ждановская наб., Новопетровский мост, Петровский пр., Петровская пл.

№ 8. Финляндский вокзал, пл. Ленина, Финский пер., ул. акад. Лебедева, Литейный пр., Владимир-

ский пр., Загородный пр., 1-я Красноармейская ул., ул. Москвиной, Лермонтовский пр., пр. Огородникова, пр. Газа, пл. и пр. Стачек, 1-е Автово.

№ 9. Витебский вокзал, Загородный пр., ул. Дзержинского, Адмиралтейский пр., Дворцовый мост, Пушкинская пл., мост Строителей, пр. Добролюбова, пер. Талалихина, Б. Пушкарская ул., Кронверкская ул., ул. Скороходова, Гренадерский мост, пр. К. Маркса, Боткинская ул., пл. Ленина, Финляндский вокзал.

№ 10. Новгородская ул., 8-я Советская ул., Мытинская ул., пр. Бакунина, Невский пр., Дворцовый мост, Университетская наб., 1-я линия В. О., Большой пр. В. О., Гавань.

№ 11. Смольный (Ярославская ул., Тульский пер.), Суворовский пр., ул. Салтыкова-Щедрина, Потемкинская ул., ул. Чайковского, Литейный пр., Владимирский пр., Загородный пр., 1-я Красноармейская ул., ул. Москвиной, Лермонтовский пр., Балтийский вокзал.

№ 12. Пр. Щорса, Большой пр. П. С., Тучков мост, 1-я линия В. О., Большой пр. В. О., Гавань.

№ 13. Успенская ул., Арсенальная ул., ул. Комсомола, ул. акад. Лебедева, Литейный пр., Владимирский пр., Загородный пр., Витебский вокзал, 1-я Красноармейская ул., ул. Москвиной, Лермонтовский пр., Балтийский вокзал.

№ 14. Пл. Александра Невского, Невский пр., ул. Гоголя, бульвар Профсоюзов, пл. Труда (ул. Якубовича, Конногвардейский пер.).

Автобусные маршруты

№ 1. Ул. Смольного, пл. Растрелли, ул. и пл. Пролетарской диктатуры, Суворовский пр., ул. Салтыкова-Щедрина, Литейный пр., наб. Кутузова, Кировский

мост, Кировский пр., Б. Пушкарская ул., ул. Олега Кошевого, Рыбацкая ул., Б. Зеленина ул., Чкаловский пр., ул. Красного курсанта.

№ 2. Кинотеатр «Гигант», Кондратьевский пр., Арсенальная ул., ул. Комсомола, пл. Ленина, Арсенальная наб., Литейный мост, наб. Кутузова, Суворовская пл., ул. Халтурина, Запорожский пер., Конюшенная пл., ул. Желябова, Невский пр., ул. Герцена, ул. Глинки, Театральная пл., ул. Декабристов, пр. Маклина, пр. Римского-Корсакова, пр. Газа, Нарвский пр., пл. и пр. Стачек, ул. Газа, Кировский завод.

№ 3. Театральная пл. (обратно: ул. Глинки, пр. Римского-Корсакова, наб. кан. Грибоедова), ул. Глинки, ул. Герцена, Невский пр., пл. Восстания, Лиговский пр., Расстанная ул., Боровая ул., Черниговская ул., Новорыбинская ул., Лиговский пр., Московский проспект, 216.

№ 3-а. Театральная пл., до Московского пр. по маршруту № 3, далее по Московскому шоссе.

№ 4. Конюшенная пл., ул. Желябова, Невский пр., пл. Александра Невского, пр. Обуховской обороны, Троицкое поле.

№ 5. Ул. Смольного, пл. Растрелли, ул. Пролетарской диктатуры, ул. Красных текстильщиков, Б. Охтенский мост, Комаровский пер., Новочеркасский пр., Заневский пр., Малоохтенский пр., наб. Правого берега Невы, Володарский мост, Ивановская ул., ул. Бабушкина, Южное шоссе, проезд к поселку, ст. Московская-сортировочная.

№ 6. Ул. Смольного, пл. Растрелли, Тверская ул., ул. Воинова, Потемкинская ул., ул. Салтыкова-Щедрина, ул. Восстания, Басков пер., ул. Маяковского (обратно: ул. Маяковского, ул. Салтыкова-Щедрина), Невский пр., Адмиралтейский пр., пл. Декабристов,

Бульвар Профсоюзов, пл. Труда, мост лейт. Шмидта, наб. лейт. Шмидта, 8—9-я линии В. О., Уральская ул., Железноводская ул., пер. Каховского, о-в Декабристов.

№ 7. Синопская наб., пр. Бакунина, Новгородская ул., 8-я Советская ул., ул. Некрасова, ул. Восстания, Невский пр., Дворцовый мост, Университетская наб., Съездовская и 1-я линии В. О., Большой пр., Гаванская ул., Шкиперский проток, Гавань.

№ 8. Московский вокзал, Лиговский пр., 2-я Советская ул., Суворовский пр., Невский пр. (обратно: Невский пр., пл. Восстания, Лиговский пр.), пл. Александра Невского, пр. Обуховской обороны, Смольная ул., Хрустальная ул., Казачья ул., ул. Седова, Ивановская ул., Володарский мост, наб. Правого берега Невы, Уткина заводь.

№ 9. Кинотеатр «Гигант», Кондратьевский пр., пр. Мечникова, Пискаревский пр., Пискаревская дорога, Пискаревка, Б. Спасская ул., Старопарголовский пр., Политехническая ул. (обратно: Политехническая ул., Б. Спасская ул.).

№ 10. Балтийский вокзал, наб. Обводного кан., Измайловский пр., пр. Майорова, Исаакиевская пл., ул. Гоголя, Невский пр., Дворцовый мост, Пушкинская пл., мост Строителей, Мытнинская наб. (обратно: пр. Добролюбова, Зоологический пер.), пр. М. Горького, ул. Олега Кошевого, Большой пр. П. С., Кировский пр., ул. проф. Попова, Аптекарский пр., ул. акад. Павлова, завод «Электрик».

№ 12. Технологический институт, 1-я Красноармейская ул. (обратно: Московский пр., 2-я Красноармейская ул., ул. Егорова), Загородный пр., Владимирский пр., Литейный пр., Литейный мост, Арсенальная наб., пл. Ленина, Боткинская ул., ул. акад. Лебедева, Лесной

пр., 1-й Мушинский пр., пр. К. Маркса, пр. Энгельса, Выборгское шоссе, 3-е Парголово.

№ 13. Московский пр. (д. № 216), Киевское шоссе, дорога в Аэропорт, дорога в Авиагородок.

№ 14. Расстанная ул., Лиговский пр., Разъезжая ул., ул. Ломоносова, Садовая ул., Невский пр., ул. Желябова, Конюшенная пл., наб. кан. Грибоедова, наб. р. Мойки, ул. Пестеля, Литейный пр., ул. Чайковского, Потемкинская ул., ул. Воинова, пл. Растрелли, ул. Смольного.

№ 15. Троицкое поле, пр. Обуховской обороны, Леснозаводская ул., Южное шоссе, 4-й Кирпичный завод.

№ 18. Троицкое поле, пр. Обуховской обороны, Архангелогородский тракт, ст. Понтонная.

№ 19. Пл. Репина, пр. Римского-Корсакова (обратно: пл. Репина, наб. р. Фонтанки, наб. кан. Грибоедова), пр. Маклина, пл. Тургенева, Садовая ул., Кировский мост, Кировский пр., Каменноостровский пр., ул. акад. Крылова, ул. Савушкина, Шишмаревский пер., Банный пер., Школьная ул., Серафимовское кладбище.

№ 20. Кировский завод, ул. Газа, пр. Стачек, Петродворцовое шоссе, Красносельское шоссе, Старо-Паново.

№ 21. Завод «Баррикада», Магнитогорская ул., Комаровский пер., Новочеркасский пр., Республиканская ул., Уткина ул., Уткинский пр., Новая дорога, пос. Яблоновка.

№ 22. Двинская ул., Виндавская ул., Гапсальская ул., пр. Огородникова, пр. Газа, пр. Римского-Корсакова, пр. Маклина, ул. Декабристов, ул. Глинки, ул. Герцена, Невский пр., ул. Восстания, ул. Некрасова, 8-я Советская ул., Суворовский пр., Тульский пер., Б. Охтенский

мост, Комаровский пер., Новочеркасский пр., Большеохтенский пр., Б. Пороховская ул., Среднеохтенский пр., Б. Охта.

№ 25. Балтийский вокзал, наб. Обводного кан., Московский пр., Загородный пр., ул. Ломоносова, Садовая ул., Кировский мост, Кировский пр., пр. М. Горького, ул. Олега Кошевого, Рыбацкая улица.

№ 30. Московский вокзал, Лиговский пр., Разъезжая ул., ул. Марата, Социалистическая ул., Загородный пр., ул. Дзержинского, ул. Гоголя, Невский пр., Дворцовый мост, Университетская наб., Съездовская и 1-я линии В. О., Средний пр., Малогаванский пр., Гаванская ул., Шкиперский проток, Гавань.

№ 32. Пороховые, Рябовское шоссе, Ново-Рабочий поселок, дорога в Новое Ковалево, Новое Ковалево.

№ 36. Расстанная ул., Боровая ул., Черниговская ул., Киевская ул., Московский пр., ул. Решетникова, Сызранская ул., Рощинская ул., Купчинское шоссе, ул. Садова, Волковский проспект.

№ 37. Финляндский вокзал, пл. Ленина, ул. Комсомола, Арсенальная ул., Свердловская наб., Пискаревский пр., шоссе Революции, ул. Коммуны, Рябовское шоссе, Пороховые.

№ 39. Манежная пл., ул. Толмачева, Невский пр. (обратно: ул. Ракова), Садовая ул., пл. Мира, Московский пр., Киевское шоссе, дорога в Аэропорт, Аэропорт.

№ 40. Пр. Энгельса, Елецкая ул., Удельнинский пр., Поклонногорская ул., Главная ул., дорога в Мартыновку, Новосельская ул., ул. Репищева, 2-я Никитинская ул., Березовая ул., 3-я линия, ул. Аккуратова, Фермское шоссе, Елецкая ул., пр. Энгельса (весь маршрут — кольцевой).

№ 43. Театральная пл., ул. Глинки, пр. Римского-

Корсакова, Садовая ул., Невский пр., ул. Маяковского, ул. Некрасова, ул. Восстания (обратно: ул. Восстания, Басков пер., ул. Маяковского), ул. Салтыкова-Щедрина, пр. Чернышевского.

№ 44. Расстанная ул., Лиговский пр., Невский пр., Дворцовый мост, Университетская наб., Съездовская и 1-я линии В. О., Средний пр. В. О.

№ 45. Звенигородская ул., ул. Марата, Невский пр., Дворцовый мост, Пушкинская пл., мост Строителей, Мытнинская наб. (обратно: пр. Добролюбова, Зоологический пер.), пр. М. Горького, ул. Олега Кошевого, Рыбачья ул., Б. Зеленина ул., Б. Крестовский мост, Петроградская ул., Морской пр., ул. Рюжина, наб. Марьиной, ЦПКИО им. С. М. Кирова.

№ 45-а. ЦПКИО им. С. М. Кирова — стадион им. С. М. Кирова.

№ 46. Пл. Александра Невского, Невский пр., М. Садовая ул., ул. Ракова, Садовая ул. (обратно: Садовая ул., Невский пр.), Кировский мост, Кировский пр., Каменноостровский пр., 2-я Березовая аллея, наб. р. Крестовки, М. Крестовский мост, пр. Динамо, Вязовая ул., Петроградская ул. (обратно: Петроградская ул., Морской пр., пр. Динамо).

№ 47. Смоленское кладбище, Камская ул., 16 и 17-я линии В. О., Малый пр., наб. Макарова, 1-я линия (обратно: Съездовская линия, Средний пр., 2-я линия, Малый пр.), Университетская наб., Дворцовый мост, Невский пр., ул. Желябова, Конюшенная пл., наб. кан. Грибоедова — четная сторона (обратно: нечетная сторона), наб. р. Мойки, Марсово поле, ул. Пестеля, Литейный пр., ул. акад. Лебедева, Лесной пр., Институтский пер., Новороссийская ул., Малоспасская ул., Политехническая ул., Институтская ул., Тихорецкий пр., совхоз «Лесное».

№ 49. Пл. Репина, пр. Римского-Корсакова (обратно: пл. Репина, наб. р. Фонтанки, наб. кан. Грибоедова), ул. Глинки, пл. Труда, мост и наб. лейт. Шмидта, 8—9-я линии В. О., Средний пр., 1-я и Съездовская линии В. О., Тучков мост, Большой пр. П. С., ул. Льва Толстого, ул. Скороходова, ул. Чапаева, Гренадерский мост, ул. Братства, пр. К. Маркса, Нейшлотский пер., Лесной пр., 1-й Муринский пр., М. Спасская ул., Алексеевский пр., ст. Кушелевка.

№ 50. Шкиперский проток, Гаванская ул., Большой пр. В. О., 6 и 7-я линии, наб. и мост лейт. Шмидта, пл. Труда, ул. Глинки, пр. Римского-Корсакова, Садовая ул., пл. Мира, Московский пр., 216.

№ 54. Кировский завод, пр. Газа, пр. Стачек, Петродворцовое шоссе, ул. III Интернационала, пос. Дачное.

№ 58. Московский вокзал, Лиговский пр., 2-я Советская ул., Суворовский пр., Невский пр. (обратно: Невский пр., пл. Восстания, Лиговский пр.), Харьковская ул., Миргородская ул., Кременчугская ул., ул. Красного электрика, наб. Обводного кан. (нечетная сторона), Казачий мост.

№ 60. Балтийский вокзал, наб. Обводного кан., Измайловский пр., пр. Майорова, Исаакиевская пл., ул. Гоголя, Невский пр., Дворцовый мост, Университетская наб., наб. лейт. Шмидта, 16—17-я линии В. О., Камская ул., Смоленское кладбище.

№ 96. Московский вокзал, до ул. Седова по трассе маршрута № 8, далее по пр. Елизарова, пр. Обуховской обороны, Московской ул., ул. Седова, Ивановской ул., ул. Бабушкина, Леснозаводской ул., пр. Обуховской обороны, Троицкому полю.

№ 98. Двинская ул., наб. Обводного кан. (четная

сторона), Лифляндская ул., ул. Калинина, Промышленная ул., Севастопольская ул., ул. Гладкова, пр. Стачек, Балтийская улица.

Такси легковые и грузовые

Такси вызываются по тел. А 0-00-22 или нанимаются на стоянках. Легковые такси работают круглосуточно, грузовые — с 8 до 20 ч. Заказы по телефону-автомату не принимаются.

Стоянки легковых такси

Василеостровский район: линия Менделеева, 1 ⊙ Большой пр., уг. 9-й линии ⊙ Средний пр., 3 ⊙ Средний пр., уг. 8-й линии ⊙ Малый пр., уг. 9-й линии ⊙ наб. лейт. Шмидта, уг. 9-й линии.

Дзержинский район: Басков пер., 22 ⊙ пл. Белинского (у Госцирка) ⊙ ул. Рылеева, 3 ⊙ ул. Петра Лаврова, 38 ⊙ ул. Пестеля, 5 ⊙ Соляной пер., 17 ⊙ ул. Чайковского, 7 ⊙ ул. Салтыкова-Щедрина, 30.

Ждановский район: ЦПКиО им. С. М. Кирова ⊙ Большой пр. П. С., уг. Ижорской ул. ⊙ Приморский пр., 27.

Калининский район: кинотеатр «Гигант» ⊙ Новочеркасский пр., 2 ⊙ Панфилова ул., уг. Среднеохтенского пр. ⊙ Республиканская ул., уг. Среднего пр.

Кировский район: ул. Зенитчиков, уг. пр. Стачек ⊙ ул. Зайцева, уг. пр. Стачек ⊙ Дворец культуры им. М. Горького.

Куйбышевский район: Мучной пер., уг. Садовой ул. ⊙ Литейный пр., 56 ⊙ Манежная пл. ⊙ ул. Маяковского, 6 ⊙ Гостиный двор (Перинная линия) ⊙ ул. Плеханова, 1 ⊙ ул. Рубинштейна, 2 ⊙ М. Садовая, 7.

Ленинский район: Курляндская ул., 40 ⊙ Измайловский пр., 19 ⊙ Межевой кан., 5 ⊙ 10-я Красноармейская ул., уг. Лермонтовского пр.

Московский район: наб. Обводного кан., 50 ⊙ Московский пр., 65, 104, 132, 146 ⊙ Московский пр., уг. Благодатного пер. ⊙ Софийская ул., уг. Московского пр.

Невский район: пр. Обуховской обороны, 163 (у Невского райсовета) ⊙ Московская ул., 1.

Октябрьский район: Исаакиевская пл. (у гостиницы «Астория») ⊙ ул. Герцена, 7 ⊙ Кирпичный пер., 1 ⊙ пл. Мира ⊙ пр. Маклина, уг. ул. Декабристов ⊙ пр. Майорова, 46 ⊙ ул. Союза связи, 9 (у Главного почтамта) ⊙ пл. Труда ⊙ Театральная пл. ⊙ пер. Макаренко, уг. Садовой ул.

Петроградский район: кинотеатр «Великан» ⊙ ул. Блохина, 33 ⊙ Зверинская ул., 39 ⊙ Малая Посадская ул., 2 ⊙ пл. Революции ⊙ пл. Льва Толстого ⊙ ул. Чапыгина, 2.

Свердловский район: В. О., Большой пр., 92 ⊙ Большой пр., уг. 25-й линии ⊙ Большой пр., уг. 16-й линии.

Смольнинский район: пл. Восстания (у Октябрьской гостиницы) ⊙ 1-я Советская ул., уг. Невского пр. ⊙ Суворовский пр., уг. 9-й Советской ул. ⊙ ул. Некрасова, уг. Лиговского пр. ⊙ Харьковская ул., уг. Невского пр.

Сталинский район: Елецкая ул., уг. пр. Энгельса ⊙ Лесной пр., уг. ул. Александра Матросова ⊙ Лесной пр., 75 ⊙ Политехнический институт ⊙ Сердобольская ул., уг. пр. К. Маркса ⊙ ул. Смолячкова, уг. Лесного пр. ⊙ пр. Энгельса, 68 ⊙ Кушелевка.

Фрунзенский район: Бородинская ул., 17 ⊙ Боро-

вая ул., 5 ☉ Владимирская пл. ☉ ул. Марата, 24-а ☉ ул. Рубинштейна, 39 ☉ Технологический институт ☉ Мало-Детскосельский пр., уг. Московского пр.

Стоянки грузовых такси

П. С., Большой пр., уг. Ижорской ул. ☉ пл. Мира (Октябрьский р-н) ☉ ул. Рылеева, 3.

Кроме того, стоянки легковых и грузовых такси имеются около всех вокзалов.

ПРИГОРОДНЫЕ АВТОБУСНЫЕ МАРШРУТЫ

№ 11. Ленинград — Зеленогорск, отправление с Манежной пл.

№ 17. Зеленогорск — Смолячково.

№ 57. Зеленогорск, вокзал — Восточно-Выборгское шоссе.

№ 59. Зеленогорск — Сосновая Поляна.

№ 16. Ленинград — Сестрорецк (сезонный), отправление с Манежной пл.

№ 38. Сестрорецк — памятник-шалаш В. И. Ленина.

№ 56. Сестрорецк — Лисий Нос.

№ 97. Сестрорецк, Курортная ул. — ул. Володарского, 80.

№ 55. Ленинград — Пулково, отправление с Московского пр., 216.

№ 23. Ленинград — Пушкин (сезонный), отправление с Манежной пл.

№ 81. Пушкин, вокзал — Красносельское шоссе.

№ 82. Пушкин, вокзал — парк.

№ 83. Пушкин, вокзал — Павловск.

№ 84. Пушкин, вокзал — совхоз «Пушкинский».

№ 85. Пушкин, вокзал — Московское шоссе, 22-й км.
№ 86. Пушкин, вокзал — ст. Александровская.
№ 87. Пушкин, вокзал — Московский пр., 216.
№ 94. Пушкин, вокзал — Колпино.

№ 24. Ленинград — Петродворец (сезонный), отправление с Манежной пл.

№ 51. Новый Петергоф, вокзал — Старый Петергоф, вокзал.

№ 51-а. Новый Петергоф — фонтаны (сезонный).

№ 52. Новый Петергоф, вокзал — Гостилицкое шоссе.

№ 53. Новый Петергоф, вокзал — поселок Ленина.

№ 88. Колпино, вокзал — пр. Ленина.

№ 89. Колпино, вокзал — Ям-Ижора.

№ 90. Колпино, вокзал — Социалистическая ул.

№ 91. Колпино, вокзал — поселок «Новый быт».

№ 92. Колпино, вокзал — ул. Анисимова.

№ 95. Колпино, вокзал — Металлострой.

№ 61. Красное Село, вокзал — город.

№ 62. Красное Село, вокзал — Гражданская ул.

№ 63. Красное Село, вокзал — Черемыкино.

№ 64. Красное Село, вокзал — Ропша.

№ 74. Красное Село, вокзал — Стрельна.

№ 31. 3-е Парголово — Юрки.

№ 33. 3-е Парголово — Агалатово.

№ 34. 3-е Парголово — Черная речка.

№ 35. 3-е Парголово — Лемболово.

№ 79. 3-е Парголово — 40-й км Восточно-Выборгского шоссе.

№ 77. Пороховые — завод «Красная звезда», отправление с Рябовского шоссе, 2.

№ 26. Пороховые — карьер «Мяглово», отправление с Рябовского шоссе, 2.

№ 27. Пороховые — Всеволожская, отправление с Рябовского шоссе.

№ 28. Пороховые — Воейково, отправление — то же.

№ 29. Ст. Понтонная — Корчино.

№ 42. Троицкое Поле — поселок Металлострой.

№ 48. Троицкое Поле — ст. Обухово.

№ 75. Троицкое Поле — пос. Никольское.

№ 80. Троицкое поле — Кировск.

№ 41. Пр. Энгельса (близ 2-го Муринского пр.) — Новое Девяткино.

№ 41-а. Пр. Энгельса — деревня Ручьи.

№ 99. Пр. Энгельса — совхоз «Бугры».

МЕЖДУГОРОДНЫЕ АВТОБУСНЫЕ МАРШРУТЫ

Отправление с пл. Мира, тел. А 5-94-65.

№ 65. Ленинград — Ропша (7 раз в сутки).

№ 66. Ленинград — Волосово (5 раз в сутки; в субб. и воскрес. 6 раз).

№ 67. Ленинград — Чирковицы (3 раза в сутки).

№ 68. Ленинград — Кингисепп (6 раз в сутки; в субб. и воскрес. 9 раз).

№ 69. Ленинград — Ивангород (2 раза в сутки).

№ 70. Ленинград — Таллин (3 раза в сутки).

№ 71. Ленинград — Луга (сезонный).

№ 72. Ленинград — Псков (1 раз в сутки).

№ 73. Ленинград — Петрокрепость (14 раз в сутки; в субб. 17, воскрес. 19 раз).

№ 76. Ленинград — Выборг (2 раза в сутки).

№ 78. Ленинград — Тарту (1 раз в сутки).

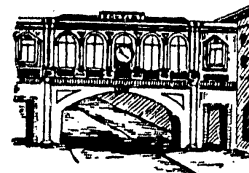

СВЯЗЬ



Главный почтамт — ул. Союза связи, 9, тел. А 5-22-79. Открыт с 9 до 21 часа.
Центральный телеграф — ул. Союза связи, 15, тел. 06. Работает круглосуточно.
Управление Ленинградской городской телефонной сети — ул. Союза печатников, 23-а, тел. А 1-41-05.

ВЫЗОВЫ ПО ТЕЛЕФОНУ

Правила пользования телефоном

Номер телефона абонента, включенного в АТС, состоит из буквы и пяти цифр. Буква и первая цифра обозначают АТС.

АТС имеют следующие обозначения:

Володарская — Е 7.
Выборгская — Г 2.
Герценовская — А 0, А 1, А 2, А 4, А 5, А 9.
Кировская — Д 2.
Красноармейская — К 2, К 8.
Некрасовская — Ж 2.
Петроградская — В 2, В 3, В 4, В 8.
Советская — Ж 3, Ж 4.
Тургеневская — Д 1.

Кроме указанных АТС, существуют четыре подстанции: Лесновская, Невская, Пороховская и Шуваловская. Для вызова абонента подстанции следует набрать номер соответствующей подстанции и назвать ответившей телефонистке номер телефона абонента. Подстанции вызываются набором шести знаков: Лесновская — Г 2-09-80, Невская — Ж 2-04-80; Ж 2-19-80, Пороховская — Г 2-14-60, Шуваловская — Г 2-14-40.

Справочное бюро Городской телефонной станции набирается двумя знаками — 09.

Бюро ремонта вызывается набором обозначения АТС (т. е. первых двух знаков номера телефона, требующего ремонта) и последующим набором четырех единиц. Если поврежден, например, № А 5-06-98, следует набрать А 5-11-11.

КУДА ЗВОНИТЬ В ЭКСТРЕННЫХ СЛУЧАЯХ

Экстренные вызовы производятся набором двух цифр:

Пожарная помощь — 01.
Милиция — 02.
Скорая помощь — 03 (круглосуточно).
Телеграф — 06 (круглосуточно).
Междугородная телефонная станция — 07 (круглосуточно).

Такси вызываются по тел. А 0-00-22 (круглосуточно).
Справки о поездах (отправляющихся с любого вокзала) — по тел. А 5-00-38.
Говорящие часы (точное время) вызываются набором одной цифры — 8.

280

МЕЖДУГОРОДНЫЕ ТЕЛЕФОННЫЕ ПЕРЕГОВОРНЫЕ ПУНКТЫ

Центральный междугородный телефонный переговорный пункт — ул. Герцена, 3/5, тел. 07. Круглосуточно.

Василеостровский район: 1-я линия, уг. Среднего пр., 46/7 (с 9 до 24 ч.) ☉ Малый пр., 27 (с 9 до 22 ч.) ☉ Железноводская ул., 12-а (с 9 до 19 ч.).

Дзержинский район: Литейный пр., 29 (с 8 до 23 ч. 30 м.) ☉ ул. Некрасова, 27 (с 8 до 23 ч.) ☉ ул. Чайковского, 15 (с 10 до 20 ч.).

Ждановский район: ул. Красного курсанта, 51/2 (с 9 до 20 ч.) ☉ Приморский пр., 35 (с 9 до 23 ч.).

Калининский район: Финский пер., 9, против Финляндского вокзала (с 9 до 20 ч.) ☉ Малоохтенский пр., 86 (с 9 до 22 ч.) ☉ Среднеохтенский пр., 12 (с 9 до 20 ч.).

Кировский район: ул. Швецова, 7 (с 8 до 24 ч.) ☉ Варшавский вокзал (круглосуточно) ☉ Межевой кан., 5 (с 9 до 23 ч. 30 м.), воскр. выходной день ☉ пр. Стачек, 86 (с 8 до 24 ч.).

Куйбышевский район: Невский пр., 40/42 (с 8 до 24 ч.) ☉ Невский пр., 88 (с 8 до 24 ч.).

Ленинский район: Измайловский пр., 7 (с 8 до 24 ч.) ☉ наб. Обводного кан., 215 (с 8 до 24 ч.).

Московский район: Московский пр., 129 (с 9 до 22 ч.) ☉ Московский пр., 165 (с 9 до 20 ч.) ☉ Свободная ул., 7 (с 10 до 20 ч.) ☉ Аэропорт (с 10 до 18 ч.).

Невский район: пр. Обуховской обороны, 33 (с 8 до 20 ч.) ☉ пр. Обуховской обороны, 251 (с 9 до 23 ч.) ☉ ул. Бабушкина, 21 (с 8 до 21 ч.) ☉ Южное шоссе, 1 (с 10 до 18 ч.) ☉ Правый берег Невы, 48 (с 9 до 22 ч.).

281

Октябрьский район: ул. Союза связи, 9 (Главный почтамт, с 9 до 21 ч.) ☉ ул. Союза связи, 15 (Центр. телеграф) ☉ пр. Маклина, 45 (с 8 до 22 ч.).

Петроградский район: пр. М. Горького, 21, уг. Кировского пр., (круглосуточно) ☉ Кировский пр., 42-6 (с 9 до 20 ч.) ☉ ул. Куйбышева, 21 (с 10 до 21 ч.).

Свердловский район: 19-я линия В. О., 16-а (круглосуточно) ☉ В. О., Большой пр., 70-6 (с 9 до 22 ч.) ☉ Косая линия, 24/25 (с 10 до 18 ч.) ☉ Наличная ул., 11 (с 9 до 22 ч.).

Смольнинский район: Московский вокзал (с 10 до 23 ч. 30 м.) ☉ Суворовский пр., 17, вход с 6-й Советской ул. (с 10 до 20 ч.) ☉ Новгородская ул., 1-а (с 9 до 22 ч.) ☉ Невский пр., 148 (с 8 до 22 ч.) ☉ Невский пр., 179-а (с 9 до 22 ч.) ☉ Суворовский пр., 61 (с 8 до 23 ч.).

Сталинский район: пр. К. Маркса, 108 (с 9 до 23 ч.) ☉ пр. Энгельса, 58 (с 9 до 20 ч.).

Фрунзенский район: Загородный пр., 18 (с 8 до 23 ч.) ☉ Витебский вокзал (с 8 до 23 ч.).

РАДИО И ТЕЛЕВИДЕНИЕ

Ленинградская дирекция радиосвязи и радиовещания — ул. Ракова, 27, тел. А 4-85-56.

Ленинградский отдел радиоинформации — ул. Ракова, 27, тел. А 1-01-59.

Ленинградский городской телевизионный центр — П. С., ул. акад. Павлова, 13-а, тел. В 2-62-48.

Телевизионное ателье № 7 — Московский пр., 194, тел. К 8-18-12 (бюро заявок).

Телевизионное ателье № 8 — ул. Герцена, 14, тел. А 1-24-85, А 4-81-88.

Телевизионное ателье № 9 — пр. К. Маркса, 70, тел. Г 2-04-48.



АДРЕСНОЕ БЮРО
И
СПРАВКИ



Центральное адресное бюро Управления милиции при Ленгорисполкоме — Дворцовая пл., 6, тел. А 5-00-49. Выдача справок лично (с 10 до 19 ч.) и по почте. Справки даются только по адресам жителей; адреса и номера телефонов учреждений можно узнать в киосках «Ленгорсправка».

Городская справочно-информационная контора «Ленгорсправка» — ул. Герцена, 11, тел. А 1-76-05.

СПРАВОЧНЫЕ КИОСКИ

Василеостровский район: В. О., Большой пр., уг. 9-й линии ☉ В. О., Средний пр., 15 ☉ 9-я линия, 8 (при Райисполкоме).

Дзержинский район: Литейный пр., 24 (в помещении переговорного пункта) ☉ Литейный пр., 53.

Ждановский район: Кировский пр., 38.

Калининский район: Финляндский вокзал (в вестибюле) ☉ Арсенальная наб., 13 (при Райисполкоме).

Кировский район: пл. Стачек, 18 (при Райисполкоме).

Куйбышевский район: Владимирский пр., уг. Колокольной ул. ☉ Невский пр., уг. М. Садовой ул. ☉

Невский пр., 33 (у Городской станции) ☉ Невский пр., уг. ул. С. Перовской ☉ М. Садовая, 1 (в помещении Горздравотдела).

Ленинский район: 11-я Красноармейская ул., уг. Измайловского пр. ☉ пр. Газа, 6-а (у кинотеатра «Москва») ☉ Варшавский вокзал.

Московский район: Московский пр., 108.

Невский район: пр. Обуховской обороны, 75.

Октябрьский район: ул. Союза связи, 9 (в помещении Главного почтамта) ☉ пл. Мира ☉ Садовая ул., уг. пр. Маклина ☉ Малков пер., 8 (в помещении Бюро обмена жилплощади) ☉ Исаакиевская пл. (в вестибюле гостиницы «Ленинградская»).

Петроградский район: Кировский пр., уг. ул. Скороходова ☉ пр. М. Горького, 59.

Свердловский район: В. О., 17-я линия, 12 ☉ В. О., Большой пр., 55 (при Райисполкоме).

Смольнинский район: Лиговский пр., 10 (у Октябрьской гостиницы) ☉ в вестибюле Октябрьской гостиницы ☉ Московский вокзал (сторона отправления и сторона прибытия) ☉ 2-я Советская ул., 8 ☉ 9-я Советская ул., уг. Суворовского пр.

Сталинский район: ул. акад. Лебедева, 6 ☉ ул. Смолякова, уг. Лесного пр.

Фрунзенский район: Загородный пр., против Витебского вокзала.

ГДЕ ПОЛУЧИТЬ СПРАВКУ

Об утерянных документах — в столе находок Управления милиции — Дворцовая пл., 6, тел. А 9-78-04.

О вещах, забытых в трамвае, троллейбусе, автобусе, — на конечных пунктах маршрута.

О вещах, забытых в метро, — на станции «Технологический институт» (камера забытых вещей), ежедн., кроме воскр., с 9 до 11 и с 16 до 18 ч.

О вещах, забытых в такси, — у диспетчера по тел. А 0-00-22 или в таксомоторных парках:

1-й парк — В 2-99-01,

2-й парк — А 4-54-42,

3-й парк — В 3-43-62.

„ЛЕНИНГРАД“
 Краткий справочник
 Составитель А. С. Бессмертный

Редактор И. И. Слобжан. Редактор-художник Б. Ф. Семенов.
 Переплет и титул М. Е. Новикова. Техн. редактор П. С. Смирнов.
 Корректор А. А. Милитаури. Сдано в набор 13/III 1957 г.
 Подписано в печать 21/V 1957 г. Формат 84 × 108/64. Объем
 4,75 физ. п. л., 7,79 усл. п. л., 9,45 уч.-изд. л. Тираж 50000.
 М-12403. Заказ № 424.

Ленинград, Ленинград, Торговый пер., 3
 Типография им. Володарского Лениздата, Ленинград,
 Фонтанка, 57
 Цена 6 р. 25 к.

**ГОСУДАРСТВЕННЫЙ МУЗЕЙ
 ВЕЛИКОЙ ОКТЯБРЬСКОЙ СОЦИАЛИСТИЧЕСКОЙ РЕВОЛЮЦИИ**
 находится в здании
 на углу пр. Максима Горького и ул. Куйбышева
 (бывш. дворец Кшесинской)

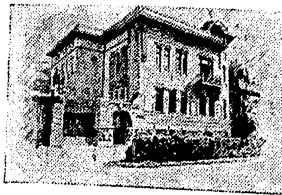

С балкона этого дома в апреле и начале июля 1917 г. выступал В. И. Ленин. Здесь же состоялось заключительное заседание VII Всероссийской (Апрельской) конференции. В 1917 году в этом доме помещались Центральный и Петроградский комитеты партии большевиков, Военная ор-

ганизация при ЦК партии, редакция газеты „Солдатская правда“ и другие революционные организации.

Музей располагает материалами, имеющими большую научную ценность. На хранении в фондах находятся документы, реликвии, знамена, личные вещи участников революционного движения. Всего в музее хранится более 120 тысяч предметов. Среди них около 900 вещей экспонатов, 18 тысяч рукописно-печатных, более 13 тысяч фотографий.

Большую ценность представляют хранящиеся в фондах музея художественные произведения.

В создании музея принимают активное участие старые большевики, ученые, работники культурно-просветительных учреждений Ленинграда.

Музей продолжает сбор материалов и документов для пополнения экспозиции.

Адрес музея: улица Куйбышева, 4.
 Трамвай: 2, 3, 4, 6, 12, 26, 34. Автобусы: 1, 19, 25, 46.
 Телефоны музея: В 3-97-20 — директор, В 3-95-20 — научная часть.



ГОСУДАРСТВЕННЫЙ

Э Р М И Т А Ж

**ДЕМОНСТРИРУЕТ СОКРОВИЩА МИРОВОЙ КУЛЬТУРЫ
И ИСКУССТВА**

Открыты отделы:

Первобытной культуры
Искусства античного мира
Русской культуры
Культуры и искусства народов Советского
Востока
Западноевропейского искусства
Культуры и искусства зарубежных стран
Востока

В музее организуются временные выставки на материалах отечественных и зарубежных коллекций.

Музей открыт ежедневно, кроме четверга, с 11 до 18 часов.
Продажа билетов прекращается за час до закрытия музея.

Адрес: Дворцовая наб., 36. Телефоны: А 2-95-25, А 2-95-88.
Трамваи: 8, 21, 26, 31. Автобусы: 7, 10, 30, 44, 45, 47, 60.
Троллейбусы: 1, 7, 9, 10.

Заказы на экскурсии принимаются в научно-просветительном отделе Государственного Эрмитажа.

**ИНСТИТУТ РУССКОЙ ЛИТЕРАТУРЫ (Пушкинский Дом)
АКАДЕМИИ НАУК СССР**

ЛИТЕРАТУРНЫЙ МУЗЕЙ

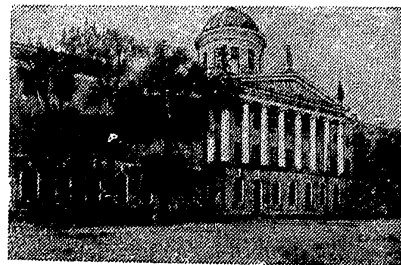

Литературный музей является крупнейшим в Советском Союзе собранием изобразительных и документальных материалов, относящихся к русской литературе.

В музее открыты постоянные выставки на темы: „М. Ю. Лермонтов“, „Н. В. Гоголь“, „И. С. Тургенев“, „Ф. М. Достоевский“, „Л. Н. Толстой“, „М. Горький“.

Музей открыт с 11 до 18 часов.
Выходной день — вторник.

Адрес музея: В. О., наб. Макарова, 4. Телефон А 2-66-43.
Трамваи: 8, 21, 28, 31. Автобусы: 10, 44, 45, 47. Троллейбусы: 1, 7, 9, 10.

Вход в музей и экскурсии бесплатные.

Запись на экскурсии производится по телефону А 2-66-23, с 10 до 13 часов.

ЦЕНТРАЛЬНЫЙ ВОЕННО-МОРСКОЙ МУЗЕЙ

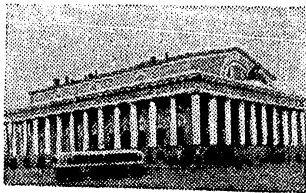

Центральный военно-морской музей основан в 1709 году. В нем собраны реликвии боевой и революционной славы отечественного Военно-Морского флота.

Экспозиция музея знакомит посетителей с историей Военно-Морского флота, героическими подвигами советских моряков в защите социалистической Родины.

В музее проводятся экскурсии:

Обзорные по всему музею.

По отделам: история русского флота до 1917 года, история советского Военно-Морского флота (1917—1941 гг.), Военно-Морской флот СССР в Великой Отечественной войне и в современный период.

Проводятся тематические экскурсии

Одиночные посетители обслуживаются консультантами

Музей открыт ежедневно, кроме вторника, с 12 до 19 часов (касса — до 18 часов). По воскресеньям и праздничным дням — с 11 до 19 часов (касса — до 18 часов).

Заявки на экскурсии принимаются в отделе пропаганды и массовой работы музея, а также в Городском экскурсионном бюро.

За справками обращаться по телефону А 2-74-43.

Адрес музея: Пушкинская пл., 4.

Трамвай: 8, 21, 26 и 31. Троллейбусы: 1, 7, 9 и 10. Автобусы: 7, 10, 30, 44, 45 и 50.

Артиллерийский исторический музей —

один из старейших музеев нашей страны, основанный 200 лет тому назад.

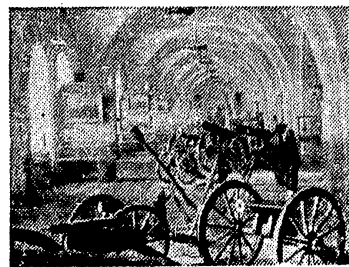

Открыт для обозрения залы:

Истории русской артиллерии капиталистического периода.

Советская артиллерия в период Великой Октябрьской социалистической революции, в годы иностранной военной интервенции и гражданской войны.

Советская артиллерия в Великой Отечественной войне и др.

Выставки:

Атомное оружие и средства защиты.

Артиллеристы на страже мирного труда советского народа. Охотничье и спортивно-стрелковое оружие.

В кинолектории музея демонстрируются документальные кинофильмы.

Музей открыт для одиночных посетителей и экскурсий ежедневно с 11 до 18 часов. Касса открыта до 17 часов. Выходной день — вторник. В понедельник музей открыт до 15 часов, касса — до 14 часов.

Адрес музея: парк им. Ленина, 7. (Кронверк Петропавловской крепости.)

Трамвай: 2, 3, 4, 6, 12, 26 и 34. Автобусы: 1, 19, 25 и 45.

Остановка — площадь Революции.

Справки по телефону В 2-02-93.



**В МУЗЕЕ ПО НАРОДНОМУ ОБРАЗОВАНИЮ
ОТКРЫТЫ ВЫСТАВКИ:**

„СИСТЕМА НАРОДНОГО ОБРАЗОВАНИЯ В СССР“

Знакомит с постановкой народного образования в Советском Союзе и основными принципами его организации.

**„ВСЕОБЩЕЕ ОБУЧЕНИЕ И ШКОЛЬНОЕ СТРОИТЕЛЬСТВО
В РСФСР“**

Знакомит с историческими этапами осуществления всеобщего обязательного обучения и достижениями народного образования и школьного строительства в Российской Федерации.

„РУЧНОЙ ТРУД В НАЧАЛЬНОЙ ШКОЛЕ“

На выставке собраны и представлены материалы из опыта работы многих учителей 1—4 классов различных городов и областей Российской Федерации.

„ПОЛИТЕХНИЧЕСКОЕ ОБУЧЕНИЕ В 5—10 КЛАССАХ ШКОЛ“

Показывает передовой опыт школ Российской Федерации по политехническому обучению.

Музей открыт ежедневно, кроме субботы и воскресенья,
с 11 до 18 часов.

ВХОД БЕСПЛАТНЫЙ

Адрес музея: наб. Кутузова, 8. Тел. Ж 2-01-40.

Ленинградское отделение
Общества по распространению политических
и научных знаний РСФСР

ЦЕНТРАЛЬНЫЙ ЛЕКТОРИЙ

В лектории ежедневно читаются лекции по различным отраслям науки, литературе и искусству.

Эпизодические лекции и циклы лекций читают ученые Ленинграда и Москвы, общественные деятели и работники искусства.

Лекции сопровождаются диапозитивами, кинофильмами, выступлениями артистов.

Принимаются заявки на коллективное посещение лекций.

Билеты и абонементы можно приобрести в кассе Центрального лектория с 10 до 20 часов.

Адрес: Литейный пр., 42.

Телефоны: Ж 2-47-83, Ж 2-20-19, Ж 2-80-55.

Отдел организации лекций Ленинградского отделения Общества по распространению политических и научных знаний РСФСР принимает заявки на чтение лекций в организациях, учреждениях и на предприятиях гор. Ленинграда.

Заявки принимаются по адресу: Литейный пр., 42, комн. 1.

Справки по телефонам: Ж 2-50-83, Ж 2-34-24, Ж 2-38-44, Ж 2-51-03.

Трамваи: 4, 5, 7, 9, 12, 13, 14, 20, 22, 24, 28, 32, 34.

Троллейбусы: 3, 4, 8, 11. Автобус 12.

**МУЗЕЙ
ИСТОРИИ РЕЛИГИИ И АТЕИЗМА**
АКАДЕМИИ НАУК СССР
(бывш. Казанский собор)



ОТКРЫТЫ ОТДЕЛЫ:

- Естествознание и религия
- История религии и атеизма древней Греции
- Происхождение христианства
- История папства и инквизиции
- История православия и русского атеизма

Экспозиции пополнены новыми коллекциями подлинных историко-религиозных памятников, картинами, скульптурами, документами.

Вход в музей и экскурсионное обслуживание бесплатные.

Музей открыт для обозрения ежедневно, кроме среды, с 12 до 18 часов, в воскресенье — с 11 до 18 часов, во вторник — с 12 до 16 часов.

Адрес: Казанская площадь, 2.

Автобусы: 3, 6, 7, 14, 44, 45, 47. Тrolleyбусы: 1, 5, 7, 10, 14. Трамвай 36.

БОТАНИЧЕСКИЙ САД
БОТАНИЧЕСКОГО ИНСТИТУТА им. В. Л. КОМАРОВА
АКАДЕМИИ НАУК СССР

Для выращивания лекарственных растений Петр I указом от 11 февраля 1714 года учреждает на Вороньем острове „аптекарский огород“. Он находился в ведении Главной аптеки Медицинской канцелярии. Остров стал называться Аптекарским.

Здесь культивировались не только лекарственные травы,

но и другие полезные растения. В 1736 году в „аптекарском огороде“ произрастало уже 1275 видов растений.

В 1823 году „аптекарский огород“ был реорганизован в С.-Петербургский Ботанический сад.

К концу XIX столетия Ботанический сад имел обширную разнообразную коллекцию живых растений в парке и оранжереях и гербарий засушенных растений, собранных со всего земного шара.

В 1931 году на базе Ботанического сада и Ботанического музея АН СССР был создан Ботанический институт АН СССР.

В настоящее время Ботанический сад имеет парк-дендрарий площадью 18 гектаров. В парке произрастает свыше 600 видов деревьев и кустарников из Китая, Северной Америки и из других стран. Коллекция многолетних травянистых растений насчитывает около 4000 видов и разновидностей.

В 27 оранжереях Ботанического сада собрана богатейшая коллекция тропических, субтропических и других растений почти из всех стран земного шара.



ЛЕНИНГРАДСКИЙ ЗООЛОГИЧЕСКИЙ ПАРК

один из старейших зоопарков нашей страны. С 1950 года территория Зоопарка увеличена в два с половиной раза за счет бывшего сада Госнардома. В парке проведены большие работы по благоустройству.



Интересная коллекция животных, искусственные и естественные водоемы, а также большое количество зелени и цветов делают Зоопарк излюбленным местом культурного отдыха ленинградцев.

Ленинградский зоопарк является северным зоопарком. Здесь регулярно размножаются полярные белые медведи, содержится три вида ластоногих, живет мускусный овцебык и большое стадо северных оленей.

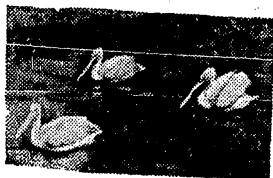

В парке демонстрируется около 250 видов животных, собранных из самых различных уголков земного шара.

В зоопарке можно видеть:

МУСКУСНОГО ОВЦЕБЫКА,
ЕВРОПЕЙСКОГО ЗУБРА,
РОССОМАХУ,
АФРИКАНСКОГО НОСОРОГА,
ЖИРАФОВ,
БОЛЬШОГО МУРАВЬЕДА,
ОБЕЗЬЯНОК „МЕРТВАЯ ГОЛОВА“,
ЩЕТИНИСТОГО БРОНЕНОСЦА,
ШИМПАНЗЕ и других редких животных.

В парке проводятся учебно-тематические и общеобразовательные экскурсии, читаются лекции на естественнонаучные темы, даются консультации по вопросам содержания диких животных в неволе.

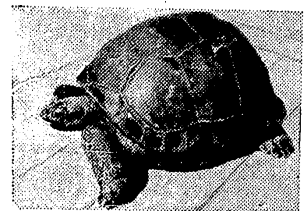

Работает кружок юных зоологов.

Парк открыт ежедневно.

Трамвай: 4, 6, 12, 26, 31, 34. Автобусы: 10, 25, 45.
Троллейбусы: 1, 7, 9.

Министерство высшего образования СССР
ЛЕНИНГРАДСКОЕ
ВЫСШЕЕ ХУДОЖЕСТВЕННО-ПРОМЫШЛЕННОЕ УЧИЛИЩЕ
имени **В. И. МУХИНОЙ**

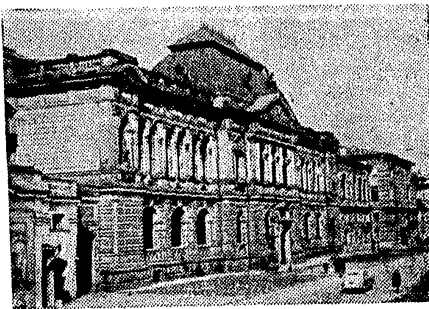

МУЗЕЙ
ДЕКОРАТИВНО-ПРИКЛАДНОГО ИСКУССТВА

В музее открыты для посещения отделы:

Русское декоративно-прикладное искусство XVII—XIX веков — художественная керамика, уникальное собрание русских изразцовых печей XVII, XVIII и XIX веков, мебель, изделия из металла, художественные ткани.

Советское декоративно-прикладное искусство. В этом отделе представлены дипломные и курсовые работы студентов по разделам.

Музей открыт по воскресеньям с 11 до 18 часов.

Экскурсии проводятся по предварительной договоренности с дирекцией музея. Тел. Ж 2-11-18, доб. 28

Адрес музея: Соляной пер., 13. Трамвай: 2, 3, 4, 7, 20, 22. Автобусы: 14, 19, 25, 57.

Управление культуры Исполкома Ленгорсовета
ЛЕНИНГРАДСКИЙ
МУЗЕЙ ГОРОДСКОЙ СКУЛЬПТУРЫ
(пл. Александра Невского, 1, бывш. Александро-Невская лавра)

Открыты для обозрения:

Отдел монументальной скульптуры Ленинграда
(в авторских проектах и моделях)

Отдел художественного надгробия

Парк-некрополь мастеров искусств

Музей проводит экскурсии
для одиночных посетителей

Заявки на организованные экскурсии принимают:

Музей городской скульптуры.
Тел. А 1-10-09 и А 1-10-54

Городское экскурсионное бюро.
Тел. А 1-79-95

Касса музея открыта:

с 1 октября по 1 апреля с 11 до 18 часов,
с 1 мая по 1 октября с 11 до 19 часов.

Выходной день — четверг.

Трамвай: 7, 17, 24 и 27. Троллейбусы: 1 и 14.
Автобусы: 4, 8, 46 и 96.

КАУЧУКОВАЯ

(Харьковская ул., 9)
Трамваи: 7, 10, 17, 24, 27. Троллейбусы: 1, 5, 7, 10, 14.
Автобусы: 4, 8, 46, 58, 96.

БОЛЬШОЙ ЗРИТЕЛЬНЫЙ ЗАЛ — на 1000 мест.
Проводятся тематические и смешанные концерты, выездные спектакли, детские утренники, выступления художественной самодеятельности и лекции-концерты.

МАЛЫЙ ЗАЛ — на 300 мест.
Проводятся лекции, спектакли Кукольного театра, литературные вечера, семейные вечера отдыха.

БИБЛИОТЕКА имеет 45 тысяч книг художественной, политической и научно-технической литературы.

ОТДЕЛЕНИЕ ХУДОЖЕСТВЕННОЙ САМОДЕЯТЕЛЬНОСТИ
Работают 15 коллективов для взрослых и детей.

КУРСЫ КРОЙКИ И ШИТЬЯ, МАШИННОЙ ВЫШИВКИ И РУЧНОГО ВЯЗАНИЯ, состоящие из трех ступеней обучения.
Прием на курсы — в январе и августе каждого года.

ШАХМАТНО-ШАШЕЧНЫЙ КЛУБ

Проводятся соревнования, квалификационные турниры, сеансы одновременной игры, консультации.

БИЛИАРДНАЯ — 4 стола. Работает ежедневно, кроме понедельника.

ТАНЦЕВАЛЬНЫЙ ЗАЛ. Имеется школа танцев.

Клуб проводит также вечера отдыха, конференции, торжественные вечера, экскурсии по городу в музеи и пригороды.

Телефоны: начальник клуба — А 5-50-92, зам. начальника — Ж 9-37-94, начальник массового отделения — А 1-10-95, массовое отделение — А 1-74-70, отделение художественной самодеятельности — А 1-09-96, курсы — А 5-07-29, касса — А 1-07-07.

ТРАНСПОРТНО-ЭКСПЕДИЦИОННАЯ КОНТОРА

Транспортно-экспедиционная контора треста Централизованного перевозок грузов Ленинградского управления автомобильного транспорта перевозит на автомобилях разные грузы из города Ленинграда в пункты, расположенные на автомагистралях: Москва, Горький, Ярославль, Киев, Новгород, Калинин, Харьков, Луга, Псков, Минск, Рига, Вильнюс, Клайпеда, Калининград, Таллин, Нарва и другие, а также из этих пунктов в Ленинград.



ПЕРЕВОЗКИ ПРОИЗВОДЯТСЯ НА ПОПУТНЫХ АВТОМОБИЛЯХ

Обращаться по адресу: наб. канала Грибоедова, 5—7, АВТОТЭК. Телефоны: А 2-25-06, А 1-07-90, А 5-54-13;

через коммутатор: А 5-00-41, доб. 79, 142, 19.

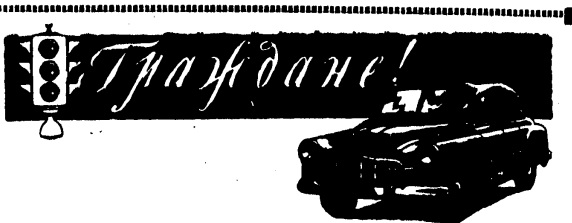

С каждым днем на улицах гор. Ленинграда увеличивается число автомобилей, автобусов, троллейбусов и трамваев. Бесперебойная безаварийная работа транспорта зависит не только от водителя, но и в большой мере от пешеходов.

Безопасность движения пешеходов обеспечивается соблюдением установленных правил движения.

Правила движения обязывают:

Ходить только по тротуару; находясь на мостовой, вы подвергаете опасности свою жизнь и затрудняете движение транспорта.

Переходить улицу только по пешеходным дорожкам при зеленом сигнале светофора и в местах, где установлены знаки "Переход", так как в других местах водитель, не ожидая появления пешехода, не может своевременно принять меры предосторожности.

Начиная переход улицы, надо посмотреть налево, а дойдя до середины улицы — направо. Это правило дает возможность убедиться в опасности и пропустить транспорт.

Не переходить улицу в близком расстоянии от приближающегося транспорта. Помните, водитель не может мгновенно остановить транспорт.

Не прыгать на ходу в трамвай, автобус, троллейбус, не ездить на подножках и выступах транспорта.

Соблюдение этих правил приобретает особое значение сейчас, когда транспорт в Ленинграде работает без подачи звуковых сигналов.

Будьте внимательны и осторожны на улице! Соблюдайте правила безопасности движения и требуйте этого от детей.

Отдел регулирования уличного движения УМ Ленгорисполкома

STAT