القدس العربي
AL-QUDS AL-ARABI

السنة الثامنة عشرة ـ العدد 5478 الخميس 11 كانون الثاني (يناير) 2007 ـ 22 ذو الحجة 1427 هـ

AL-QUDS Al - Arabi Volume 18 - Issue 5478 Thursday 11 January 2007

سرور اكد تعرضه لمؤامرة والجبلي نفى التستر عليه:

الرعب يسيطر على البيوت المصرية بسبب كارثة الدم الملوث

القاهرة ـ «القدس العربي» ـ

من حسام ابو طالب:

تشهد معظم البيوت المصرية حالة من الرعب بسبب قضية اكياس الدم الملوثة التي اصبحت تهيمن على احاديث السياسيين والمثقفين ورجال الحكومة ومحلات وشركات القطاع الخاص.

وقد تجاوز الرعب مداه داخل المستشفيات المصرية سواء التابعة للحكومة او للقطاع الخاص، حيث تكررت حوادث رفض المرضى استخدام الدم الموجود بالبنوك التابعة للدولة في العمليات الجراحية.

وقد لجأ المرضى الى استئجار اشخاص للحصول منهم على دم قبل دقائق من اجراء الجراحة.

ووصل سعر لتر الدم في بعض المستشفيات لمئتين وخمسين جنيها.

وكانت الازمة قد بدأت فور تقديم اثنين من موظفي بنوك الدم التابعة لوزارة الصحة بلاغا يفيد بتلوث ربع مليون كيس دم بسبب عدم مطابقتها للمواصفات.

وقد شهدت الايام الماضية وفاة عدة مواطنين آخرهم زوجة تدعى ناهد محمود دخلت المستشفى لاجراء جراحة لكنها توفيت بعد اصابتها بالتلوث.

وقد توفي ثلاثة اطفال بسبب نفس المشكلة.

وتشير اصبع الاتهام الى رجل الاعمال هاني سرور احد اعضاء الحزب الوطني ومن كبار الشخصيات الحالمة بالحصول على منصب سياسي بسبب علاقتها بأحمد عز وعدد من اعضاء الامانة العامة للسياسات التي يرأسها جمال مبارك.

ويمتلك هاني شركة لتصنيع وتوريد اكياس الدم للمستشفيات وهي التي تقوم بتلبية احتياجات كافة بنوك الدم في مصر. وقد قام المستشار عماد الدين عبد الله رئيس نيابة الاموال العامة العليا بتقديم مذكرة للنائب العام لرفع الحصانة عن سرور بصفته عضوا في البرلمان من اجل التحقيق معه.

على صعيد آخر تشهد عدة محاكم مصرية مجموعة قضايا رفعها مواطنون فقدوا ابناءهم وزوجاتهم بسبب الدم الملوث ومعظم تلك القضايا مرفوعة ضد هاني سرور ووزير الصحة. ويطالب احد المواطنين بنصف مليون جنيه تعويضا عن وفاة زوجته التي لفظت انفاسها داخل مستشفى المنيل الجامعي بعد ايام من دخولها لاجراء جراحة في القلب.

وقد نجح الزوج في الحصول على شهادة تثبت ان الوفاة سببها تلوث في الدم.

وقد نجح الزوج في دعواه عند رفع القضية لرئيس جامعة القاهرة بصفته المسؤول عن المستشفى.

وقام مواطن آخر توفي ابنه برفع دعوى امام محكمة القاهرة يطالب بتعويض مليون جنيه لنفس السبب، حيث فقد طفله اثر نقل دم ملوث له.

وتنظر محكمة جنوب القاهرة في الخامس والعشرين من كانون الثاني (يناير) الحالي اول دعوى قضائية من هذا النوع.

على صعيد آخر تشهد كواليس الحزب الوطني الحاكم حربا بين كبار قياداته ومجموعة من اصدقاء جمال مبارك بسبب ما بات يعرف بفضيحة الدم الملوث.

وفي تصريحات خاصة لـ«القدس العربي» اكد هاني سرور انه على يقين بتعرضه لمؤامرة كبرى بغرض القضاء على مستقبله السياسي والاقتصادي.

واضاف بأنه غير مسؤول عما جرى وانه حريص كل الحرص على جودة المنتجات التي يقدمها للشركات والمستشفيات، واتهم مجموعة من المنافسين له في دائرته الانتخابية بمنطقة الضاهر بوسط القاهرة بأنها دبرت المؤامرة ضده للقضاء عليه.

وفي ذات السياق اكد وزير الصحة د. حاتم الجبلي في تصريحات خاصة لـ«القدس العربي» ان الحكومة حريصة كل الحرص على محاكمة جميع المتورطين في القضية ونفى وجود محاولة لتهريب المتورطين او السعي لمحو آثار الجريمة.

موت الذئب الاعمى

هواء طلق

عناية جابر

في اوائل هذه السنة، سنة 2007، سأعرف ان اسامة الدناصوري مات. كنت تعرفت عليه اواخر سنة 2006. لشدة قنوطه، كلمني عن قيامته الجديدة، ومشاريع ينتويها. ولكي يتأكد من انني اصغي، اعاد على مسامعي تكرارا انه يكتب كثيرا في هذه الايام، وكلما انتهى من ورقة كتبها يأخذها حمدي حالا من يده، ويرسلها الى الطباعة. فيما بعد، واثر اعتذاري عن مرافقته الى عند محمد هاشم في «دار ميريت» لنلتقي بالشباب، نظرا لارتباطي بموعد سابق، مكث برهة يتأملني كأنني اخون عامدة رغبة اثيرة في ايامه الاخيرة، ولو عرفت فعلا يا اسامة انها الاخيرة، لذهبت معك الى حيث تشاء.

كنت قرأت لاسامة مؤخرا في «اخبار الادب» نصا نثريا من كتاب يوميات عنونته «اخبار الادب» بـ«كلبي الهرم، كلبي الحبيب»، في ما يصدر في الحقيقة عن «ميريت» تحت عنوان «يوميات العادي» وفيه ينتشل اسامة تفاصيل حياته القليلة مع الفشل الكلوي، فوقعت الى الابد، اسيرة فتنة شاعر لم ألتقه قبلا. سعيت اليه في زيارتي الاخيرة الى القاهرة. وافاني الى «استوريل» حكينا وتعارفنا ثم انضم الينا الروائي حمدي ابو جليل، صديقه.

انني حساسة ازاء الكائنات التي احدس بغيابها عن عالمنا. لكنني لم التقط هذا مع اسامة، وما خمنته يموت قريبا. في الثانية عشرة ليلا او نحوها، رن جرس الهاتف في غرفة نومي في القاهرة، بادرني حمدي الى دعوتي الى الخروج بصحبتهم: «معانا عربية مش حنغلّبك» قلت لحمدي مغالبة النوم انني استيقظت لتوي من نوم عميق ولا رغبة عندي بالخروج، اجابني: «انتي جاية تنامي، اسامة معايا وعايز يشوفك». كان لدى اسامة شغف ممارسة الليل، دونما امل او متعة، دونما شعور بالديمومة او ايمان بالحق في البقاء، انما بالجمال المحتوم لليل القاهرة.

يمتلك اسامة، او كان امتلك صمتا محتدما، وكأنه فخ مفتوح على كليتين معطوبتين استطعت ان اسمع فيهما همهمة الألم. لاسامة: «ذئب اعمى» و«حراشف الجهل» و«عين سارحة وعين مندهشة» و«على هيئة واحد شبهي» قرأت بعضها وهي تعمل مثل المنقب الآثاري بحثا عن التفاصيل الميتة، غير انني ألقيت الى قلبي فورا نصه الأخير «يوميات العادي» النفيس، الهائل. وافاني اسامة ايضا الى مقهى شعبي في ميدان التحرير وسط البلد مع ان رغبته كانت ان اقطع الامتار القليلة واقابله في النادي اليوناني. اتصل من موبايله مستفسرا عن مكان وجودي، وبقي يلف لاكثر من ساعة حتى اهتدى الى مكان ركن فيه سيارته.

بدوت مشوشة حياله، كطفل اكتشف توا ان للانسان حياة واحدة، فعرضت على اسامة ان نعوض هذه الفداحة بالكتابة، او لربما نندفع وراء كل الرغبات دفعة واحدة، تأخذنا الى مسراتها. سألته هل يسمح لك «الغسيل» بالسفر، قال انه يتدبر امره داخل مصر، وفي احدى المرات التي دعي فيها الى احد المهرجانات الفرنسية، اعتذر منه حين عرف بمرضه، نظرا للكلفة الباهظة التي تحتاجها عملية غسل الكلى اليومية. منحتني معرفته ايضا، احساسا فياضا بالوجع، توجعت عني وعنه، وكان استثنائيا ان نبدو فجأة كصديقين قديمين.

مات اسامة قبل ان يضيف اسمي الى اللائحة التي كان يعدها، والمرشحة للمشاركة في عزائه. كتب في نصه تحت عنوان فرعي «من سيأخذ عزائي». اقتطعت الآتي: «هاجمني الاحساس بقدوم الموت مرة اخرى. ذلك الهاجس القوي الذي احتلني منذ اول الليل، وحاولت الفكاك منه طوال الوقت، ويبدو انني لم استطع. برقت في ذهني القائمة التي اعددتها منذ قليل وبها الاسماء المرشحة لأخذ عزائي. حاولت تحريك يدي، ثم ساقي، لم استطع. كانت هناك تنميلة باردة تزحف في الاطراف متجهة الى الداخل. قلت اهكذا يكون؟ وفجأة تذكرت انني لم اكتب اسم سهير مع باقي الاسماء في القائمة، (يا خبر) كان يجب ان يكون اسمها قبل الجميع». لقد اتيت شيئا مدهشا في ملامستك عالما زائلا وصائرا الى العدم. كتبت من اعماق الاسرار الغامضة لكليتين سوداويتين وكتبت وعيناك الذئبيتان مغمضتان واذناك موصدتان من الداخل اليقظ. انني اختنق تحت وطأة انك لم تعد موجودا، ولم يعد بوسعي سؤالك الاسئلة التي تجعلني اتملص من الطعنات.

وزير الاوقاف المصري يطرد مرشدة رفضت نزع نقابها

■ القاهرة ـ اف ب: طلب وزير الاوقاف المصري محمود حمدي زقزوق طرد مرشدة دينية من اجتماع بعد رفضها نزع نقابها، على ما افادت امس الاربعاء صحيفة مصرية.

وطلب من المرشدة التابعة لوزارة الاوقاف في اجتماع تدريبي الثلاثاء خلع نقابها او مغادرة القاعة، فاختارت الموظفة مغادرة القاعة بحسب صحيفة «المصري اليوم».

وقال الوزير المصري «ارفض النقاب مطلقا ولا يجب على اي مرشدة دينية ارتداؤه لانه ليس من الشريعة في شيء فهو عادة وليس عبادة».

وتساءل الوزير «كيف تقوم المرشدة التابعة لوزارة الاوقاف بتعليم المسلمات مبادىء دينهن وهي ترتدي النقاب؟»، داعيا الائمة الى «تجديد الخطاب الديني وترك النقاب والامور الهامشية والبحث عن الاهم»، بحسب المصدر ذاته.

مقيم في السعودية يعرض 500 دولار لمن يعثر على قطته

■ الرياض ـ يو بي آي: عرض أحد المقيمين في السعودية مكافأة قدرها 500 دولار لمن يعثر على قطته التي فقدها منذ فترة بعد وصولها إلى المملكة.

ووضع المقيم، لم يذكر جنسيته، إعلانه في أحد المحال التجارية التي تختص بمستلزمات الحيوانات والعناية بها على أمل أن يجد أحدا يتعرف عليها.

ووضع الرجل أوصاف قطته المدللة في الإعلان، حيث وصف لونها بالمشمشي وعينيها بالعسليتين وأن جسمها يكسوه الفرو الكثيف، مشيراً إلى أن حول رقبتها طوق على شكل نمر وزرعت تحت جلدها شريحة إلكترونية تحتوي على معلوماتها بالكامل.

ونقلت صحيفة «الوطن» السعودية في عددها الصادرة امس الأربعاء عن صاحب المحل قوله إن صاحب القطة يتردد عليه 3 أيام في الأسبوع لمعرفة ما إذا كان هناك أحد تعرف عليها أم لا.

لص يمني طريف: سرق المنزل وجلس يخزن القات

■ صنعاء ـ يو بي آي: اعتقلت الأجهزة الأمنية في العاصمة اليمنية، صنعاء، شخصاً وصفته بأنه «أظرف لص» أثناء سرقته أحد المنازل، إذ آثر البقاء فيه ليخزن نبتة «القات» المخدرة، إلى أن تم إلقاء القبض عليه.

ونقلت يومية «26 سبتمبر» الحكومية الصادرة امس الأربعاء عن أحد مسؤولي البحث الجنائي أن اللص اقتحم المنزل وأقدم على سرقة كل ثمين وخفيف الوزن كالذهب والجنابي (الخنجر اليماني)». غير أنه حينما دخل مجلس الضيوف «الديوان» وجده «جميلا ومرتبا ورائعا فأحب أن يجلس فيه لتخزين نبات القات الذي كان بحوزته». وأضاف المسؤول أن اللص الظريف شعر «بالكيف»، حتى وصل مرحلة النشوة (وهي مرحلة يشعر فيها المخزن بالراحة التامة، خاصة حينما يكون القات من النوع الفاخر).

وقال «اللص الظريف» في التحقيق إنه أحب البقاء لإكمال جلسته وظل في «الديوان» حتى فوجئ بوصول أجهزة الأمن لتلقي القبض عليه و(تخرب) عليه «نشوته».

وكانت أجهزة الأمن قد تلقت بلاغاً، من أحد جيران المنزل الذي كان يعلم بغياب صاحبه.

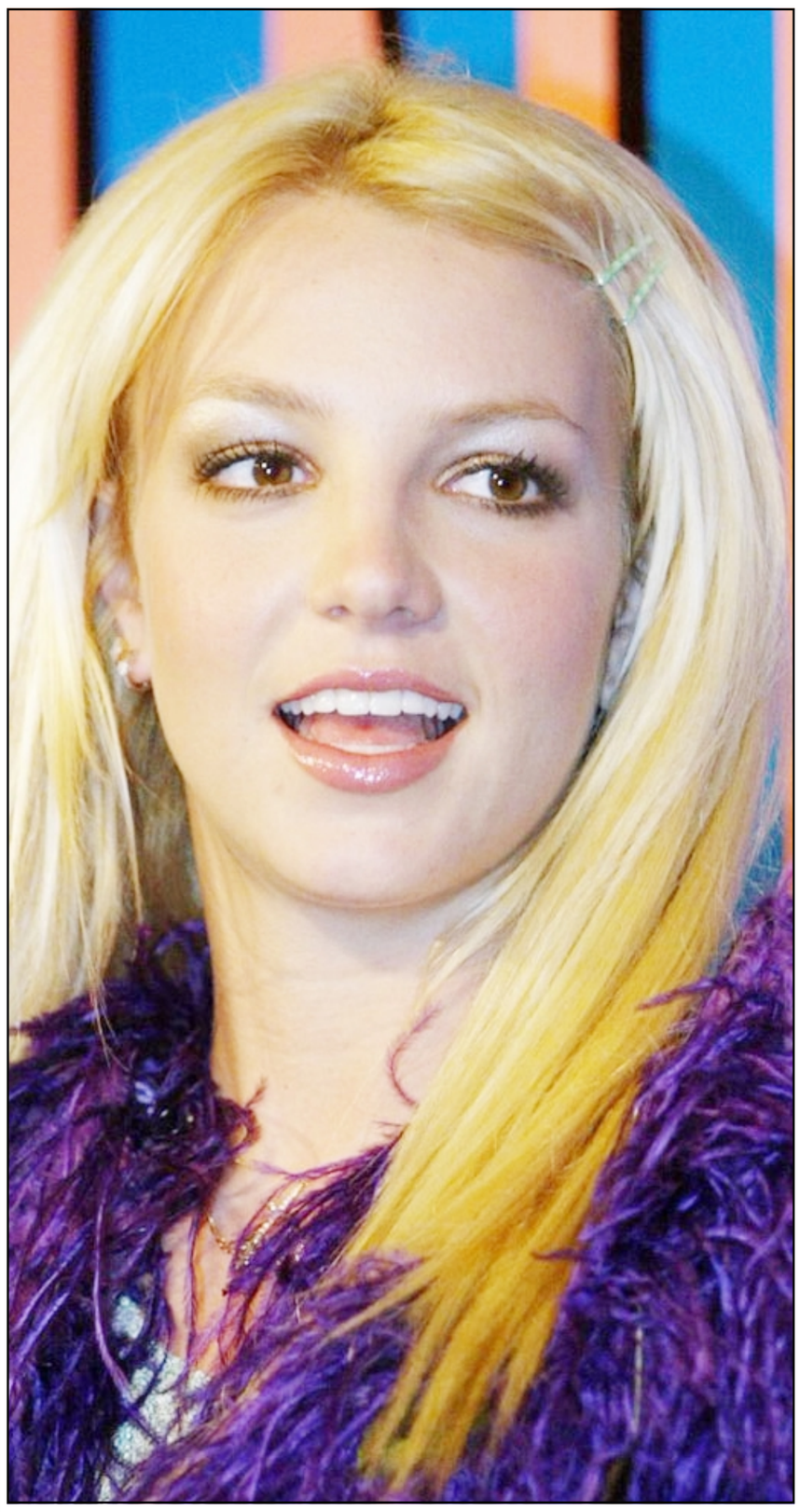

بريتني سبيرز وباريس هيلتون اسوأ النجمات اناقة

■ لوس انجليس ـ رويترز: تصدرت مغنية البوب الامريكية بريتني سبيرز وصديقتها باريس هيلتون وريثة فنادق هيلتون القائمة السنوية لمصمم الازياء السابق بلاكويل لاسوأ المشاهير اناقة. كما وصف بلاكويل النجمتين اللتين ربطتهما الصداقة العام الماضي في الملاهي الليلية في هوليوود ولاس فيغاس بأنهما «تفتقران للذوق ولاتتبعان خطوط الموضة».

وتبعتهما بالترتيب زوجة ولي عهد بريطانيا الامير تشارلز والممثلة الامريكية الشابة لينزي لوهان والمغنية الامريكية كريستينا اغيليرا. وكانت سبيرز التي تصدرت عناوين الصحف في اواخر عام 2006 عندما التقط لها المصورون صورا وهي تنزل من سيارات وهي لا ترتدي ملابسها التحتية الهدف المفضل لانتقادات بلاكويل خلال الست سنوات الماضية.

وفي القائمة السنوية رقم 47 التي يصدرها بلاكويل جاءت كاميلا باركر باولز زوجة الامير تشارلز في المركز الثاني ووصفها بأنها «دوقة الازياء العتيقة» و«الحطام الملكي» بسبب ولعها بالقبعات التي يكسوها الريش.

ووصف بلاكويل لينزي لوهان التي احتلت المركز الثالث بانها «اسيرة التغيرات السريعة في الموضة بصورة مأساوية». وجاءت في المركز الرابع المغنية اغيليرا تلتها المغنية ماريا كاري.

واحتلت المراكز من السادس الى العاشر على الترتيب بولا عبدول الحكم في البرنامج الشهير «امريكان ايدول» ثم الممثلة الامريكية شارون ستون فالممثلة الامريكية توري سبيلينغ تلتها الممثلة الكندية ساندرا او وجاءت في ذيل القائمة الممثلة الامريكية ميريل ستريب التي قال بلاكويل ان ملابسها تجعله يرغب في البكاء.

وأصبحت قائمة بلاكويل من تقاليد هوليوود المعروفة على مدار السنين والتي تندرت على شخصيات تنوعت بين ملكة بريطانيا اليزابيث الثانية والممثلة اليزابيث تايلور.

وكان بلاكويل احد اشهر مصممي الازياء في لوس انجليس في الستينيات وصمم ازياء لشخصيات شهيرة من بينها نانسي ريغان قرينة الرئيس الامريكي الاسبق رونالد. وحث النساء في قائمته لهذا العام على محاكاة نجمات انيقات مثل كيت وينسيلت وانجيلينا جولي وبيونسيه نولز.

الآلام بعد النوبة القلبية قد تكون قاتلة

■ فيلادلفيا ـ يو بي آي: قال أخصائيون في طب القلب إن الآلام التي يشعر بها المريض في صدره بعد إصابته بالنوبة القلبية لسبب غير واضح قد تكون أكثر خطرا مما يتوقع الكثير من الاطباء.

ويجري الاطباء في مستشفى جامعة توماس جيفرسون في فيلادلفيا فحوصات على مريض يبلغ من العمر 55 عاماً أصيب بنوبة قلبية ثم بآلام في الصدر غير معروفة المصدر أو الاسباب.

واتضح للاطباء بعد إدخال المريض إلى المستشفى بأنه كان يعاني من حالة احتشاء قلبي نادرة قد تودي بحياة المريض إذا لم تتم معالجته فوراً.

وأوضح مدير مختبرات القثطرة في مستشفى جامعة توماس جيفرسن الدكتور مايكل سافاج أن «الالم في الصدر كان نتيجة بداية تمزق في جدار قلب المريض.. وهذه من أكثر تعقيدات النوبات القلبية».

الجزائر: حبة بطاطس تتجاوز 11 كيلوغراما

■ الجزائر ـ رويترز: قالت وكالة الانباء الجزائرية الاربعاء انه تم جني حبة بطاطس تزن 11,125 كيلوغرام بحديقة مدرسة. ونقلت الوكالة عن مدير المدرسة الابتدائية الواقعة بمدينة عين امناس ولاية اليزي التي تبعد نحو 1500 كيلومترا الى الجنوب من العاصمة ان هذا اكبر «اكتشاف» في تاريخ المنطقة التي شهدت في الاونة الاخيرة جني بطاطس يتراوح وزنها بين 5 و8 كيلوغرامات. واضاف ان البطاطس المزروعة بالحديقة يستعملها الاساتذة في تجارب عملية. والصحراء الجزائرية معروفة بانها منطقة غنية بالنفط والغاز.

سرقة كتاب نادر من معهد روسي

■ موسكو ـ يو بي آي: قالت الشرطة الروسية إن كتابا نادراً من القرن التاسع عشر سرق من المعهد الروسي للتاريخ والثقافة الواقع في الاكاديمية الروسية للعلوم في مدينة سان بطرسبرغ.

ونقلت وكالة أنباء إيتار تاس عن الشرطة أن الكتاب سرق خلال عطلة الأعياد. وأوضح ضابط شرطة أن «مجهولا صعد على سقالة ليصل إلى نافذة تقع في الطابق الثاني ودخل منها وسرق كتابا بعنوان «تاريخ وتماثيل بيزانتين اينامل»، الذي نشر في سان بطرسبرغ عام 1892.

ويقدر الخبراء في الوقت الحالي سعر والقيمة التاريخية والفنية له بينما فتحت الشرطة تحقيقا جنائيا في السرقة لمعرفة الفاعل.

ويتني هيوستون تبيع ملابسها لسداد ديون

■ نيويورك ـ رويترز: باعت نجمة البوب الامريكية الحاصلة على جائزة غرامي ويتني هيوستون ملابس وادوات وجوائز موسيقية فاز بها زوجها بوبي براون الذي على وشك الانفصال عنها لتدفع ديونا للمخزن الذي تودع فيه هذه المتعلقات. وكانت محكمة نيوجيرزي العليا قد امرت هيوستون احدى اشهر نجمات البوب في الثمانينيات والتسعينيات بنقل متعلقاتها من المخزن. وقال ستيف نيومارك احد ملاك قاعة مزادات ايه جيه ويلنر التي تتولى عملية البيع التي بدأت الثلاثاء انه بسبب استمرار الدعاوى القانونية فانه لن يفرج عن حصيلة المزاد.

وفاة زوج صوفيا لورين المخرج الايطالي كارلو بونتي

■ روما ـ اف ب: اعلنت وكالة الانباء الايطالية ان المخرج السينمائي الايطالي كارلو بونتي زوج الممثلة صوفيا لورن توفي ليل الثلاثاء الاربعاء في مستشفى في جنيف عن 94 عاما.

وكان بونتي يعالج من التهاب رئوي، حسبما افادت العائلة لوكالة الانباء الايطالية. ولد بونتي في 11 كانون الاول (ديسمبر) 1912 في ماجينتا قرب ميلانو (شمال) وبدأ بانتاج الافلام مطلع الاربعينات ونال شهرة من خلال تعاونه مع المنتج دينو دي لورانتيس.

وانتج بونتي اكثر من 140 فيلما خلال مسيرته الفنية بينها فيلم «لا سترادا» لفيديريكو فيليني (1954) و«دكتور جيفاغو» (1965) و«بلوو اب» (1966).

احوال الناس

● **عبدالعزيز بن عثمان بن صقر** رئيس مركز الخليج للابحاث اعلن ان أعمال المؤتمر السنوي الرابع للمركز تبدأ اليوم الخميس في دبي بمشاركة مئة من المسؤولين الحكوميين والباحثين والخبراء من دول مجلس التعاون الخليجي والدول العربية والاجنبية. وتستمر يومين.

● لاول مرة في بريطانيا سيحضر الجمهور في لندن قراءات لمقاطع من مسرحيات لمؤلفين سوريين ناشئين، وذلك على مسرح «رويال كورت» ضمن مشروع «اصوات واعدة» الذي يشرف عليه المجلس الثقافي البريطاني والكاتب المسرحي الاسكوتلندي **ديفيد غريغ**. وذلك في الحادية عشرة صباح الجمعة المقبل.

● كاتب السيناريو المصري **محمد صفاء عامر** يكتب حاليا حلقات مسلسل تليفزيوني جديد بعنوان «حق مشروع» سيخرجه **اسماعيل عبدالحافظ**.

● «محكمة الحيوانات» عنوان المسرحية التي تقدمها فرقة آدم للإنتاج الفني من إخراج الفنان المغربي **عبد الكبير الركاكنة** وكتبها **أحمد بورقاب**، بمسرح محمد الخامس يوم الأحد القادم ويلعب ادوارها **أحمد الحبابي** و **عبد العزيز الخلوفي** و**خالد المغاري** و**زينب الدليمي** و**سعيد غزالة**.

● **فاروق حسني** وزير الثقافة المصري يفتتح اليوم الخميس معرض الفنان المصري المهاجر **حسن جلال** بالقاهرة تحت عنوان «الطيور المهاجرة في أحضان الأم مرة أخرى».

● الصحافي اللبناني **ابراهيم البرجاوي**، عاد الى بيروت ليستقر نهائيا فيها، بعدما عمل ما يقرب من ثلاثين عاما، في كل من لندن وباريس وبغداد والقاهرة.

● الفنانة المصرية المعتزلة **هند رستم** تم اختيارها للحصول على جائزة العطاء «نينار ملكة الينبوع» لعام 2006 والتي يمنحها المخرج السوري المقيم في الولايات المتحدة **فاروق عيسى**.

● **صالح بوشة** السفير بالخارجية الجزائرية يشارك في اجتماعات خبراء دول المغرب العربي حول التبادل التجاري التي تعقد في الرباط.

● النادي العربي في بريطانيا برئاسة **نبيه مقيد** يقيم حفل شاي للاحتفال بقدوم العام الجديد في فندق «رويال غاردنز» في حي كينزنغتون بلندن، وذلك يوم الاحد المقبل من الثالثة بعد الظهر.

قيمة التذكرة للاعضاء 20 جنيها ولغير الاعضاء 25 جنيها للاستفسار والحجز يمكن الاتصال بالهاتف:

0208 9924297 او 0208 5639883

كلام النجوم

الحمل: 21 اذار ـ 20 نيسان
يطل عليك حدث عائلي لم تكن تتوقعه

الثور: 21 نيسان 20 ايار
انت على موعد مع الحظ والسعادة

الجوزاء: 21 ايار ـ 21 حزيران
في علاقاتك المهنية احداث تجعلك تحلم

السرطان: 22 حزيران ـ 22 تموز
تغيرات تطرأ اليوم على جو اهتمامك

الأسد: 23 تموز ـ 22 آب
حفلة عامرة تكون انت محورها

العذراء: 23 آب ـ 22 ايلول
عرض مشروع عليك يقتضي نشاطا اجتماعيا

الميزان: 23 ايلول ـ 22 تشرين اول
في هذا النهار تستمع الى نصح المسنين

العقرب: 23 تشرين اول 22 تشرين ثاني
لا شيء يغير معتقداتك وافكارك الخاصة

القوس: 23 تشرين ثاني ـ 21 كانون اول
في المساء لا تظهر عاطفتك امام الاخرين

الجدي: 22 كانون اول ـ 19 كانون ثاني
لماذا تخاف كثيرا من الشيخوخة

الدلو: 20 كانون ثاني ـ 18 شباط
عليك ان تكون اكثر واقعية مع الشريك

الحوت: 19 شباط ـ 20 اذار
تجد اليوم صعوبة في مشاركة الاخرين